



Stongvegen 167A, 4270 ÅKREHAMN



Prisantydning
2 990 000,-

ÅKREHAMN

Moderne leilighet med god standard sentralt i Åkrehamn - Solrik og lun balkong - Garasje plass og heis

BRA-i/BRA Total: 81/91 m² / Tomt: 1769.1m²
Antall soverom: 2 / Byggeår: 2013



Leiligheten er oppgradert utover standard leveranse med spotter. Her i stue/kjøkken er det 5 soner med belysning.



God plass til ønsket møblement.

Nøkkelinfo

Adresse:	Stongvegen 167A, 4270 ÅKREHAMN
Nåværende eier:	Odd Helge Mannes
Matrikelnummer:	Gnr. 15, bnr. 2117, snr. 4 i Karmøy kommune.
Oppdragsnummer:	01260135
Oppdragsansvarlig/ Meglerforetak:	Daniel Gård Eiendomsmegler A AS, Org. nr. NO 893527702 MVA
Boligtype:	Eierseksjon
Byggeår:	2013
Bra total:	91m ²
BRA-i:	81 m ²
Antall soverom:	2
Etasje:	2
Energimerke:	B
Tomtestørrelse:	1769.1m ²
Eierform:	Eierseksjon
Parkering:	Parkering i egen garasje + totalt 5 parkeringer avsatt til gjesteparkering.





Tidløs kjøkkeninnredning med hvite fronter. Rikelig med benke og skaplass.



Leiligheten er utstyrt med varmepumpe.

Økonomi

Prisantydning

Kr 2 990 000

Omkostninger

Kr 88 240

Dokumentavgift 2,5% av kjøpesum

Tinglysing pantedokument kr. 545,-

Tinglysing skjøte kr. 545,-

Gebyr e-tinglysing kr. 500,-

Boligkjøperforsikring(valgfri) kr. 11.900,-

NB: Regnestykket forutsetter at det kun tinglyses en låneobligasjon og at eiendommen selges til prisantydning da dokumentavgift beregnes med 2,5% av endelig kjøpesum.

Totalt inkl. omk.

Kr 3 078 240

Felleskostnader pr. mnd

Kr 2 110

Felleskostnader inkluderer

Felles strøm i felles arealer, Altibox, Diverse avsetting til vedlikehold og utvendig bygningsforsikring.

Det ble holdt årsmøte 22.04.2026 og det ble vedtatt ingen endringer i felleskostnader.

Kommunale avgifter

Kr 14 221 per 2025

Kommunale avgifter inneholder vann, avløp, renovasjon og eiendomsskatt. Kommunale avgifter kan variere etter bruk.

Info formuesverdi

Basert på prisantydning beregnes boligens formuesverdi til kr. 747 500 når boligen benyttes som primærbolig.

Formuesverdi skal ikke overstige:

Primærbolig – 25 % av beregnet eller dokumentert markedsverdi opp til kr. 10 000 000, og deretter 70 % av den overskytende markedsverdi

Sekundærbolig – 100 % av beregnet eller dokumentert markedsverdi.

Formuesverdier som overstiger disse grensene, kan kreves nedjustert av eier.





Beskrivelse av bolig

Moderne leilighet med god standard sentralt i Åkrehamn - Solrik og lun balkong - Garasjeplass og heis

Beskrivelse

Velkommen til Stongvegen 167A, en lekker leilighet sentralt i Åkrehamn med garasje. Leiligheten kan nås trappefritt fra gateplan i nord eller via heis/utvendig trapp fra sør. Leiligheten holder gjennomgående god standard med flott en-stavs parkett, spotter i entrè, gang, bad, baderom og stue/kjøkken. I stue/kjøkken er det flere "spott" soner slik at du enkelt kan tilpasse belysningen. Romslig stue/kjøkken i åpen løsning. God oppbevaringsplass i innvendig bod og ventilert bod i forbindelse med garasjeplassen.

Solrik og lun balkong i sør og kveldssol på veranda i nord. Leiligheten er oppgradert med spotter og flere tv-punkter fra standard leveranse. Eget tv punkt på begge soverom og to stk i stuen. Leiligheten er utstyrt med varmepumpe, sentralstøvsuger og balansert ventilasjon.

Innhold

Leiligheten er innredet på et plan og inneholder:
Entrè, bod, vaskerom, to soverom, bad, stue/kjøkken.

Standard

Leiligheten holder gjennomgående god standard med moderne løsninger.

- Listefri utførelse mellom veggoverflater og himling.
- Spotter i entrè, gang, baderom og stue/kjøkken. Flere soner i stue/kjøkken for å justere belysning + spotter under overskap i kjøkken innredningen.
- Punkt til belysning ute på balkongen.
- En-stavs parkett i alle rom, med unntak våtrom.
- Flere tv-punkter. Et på hver av soverommene, samt to stk. i stuen.
- Solrik balkong, delvis overbygd i sør. Eier opplyser om gode solforhold. Kveldssolen kan nytes med havutsikt på veranda i forbindelse med hovedsoverommet i nord.
- Trappefri adkomst fra gateplan på nordsiden. Ellers utvendige trapper i sør eller heis. Heisen kan nås fra garasjen, eller via felles søppelrom/bod på sørsiden. I garasjeanlegget er det god plass til bil og øvrig oppbevaring i stor og ventilert bod. Elektrisk garasjeport.
- Leiligheten er utstyrt med varmepumpe i stue/kjøkken, varmekabler i baderom og balansert ventilasjon med varmegjenvinning. Alt i alt en energieffektiv leilighet.

Bygningsinformasjon

Flermannsbolig satt opp med bindingsverk og ytterkledning i tre. Flat takkonstruksjon med yttertekking av papp/sarnafilbelegg.

Følgende momenter har fått tilstandsgrad 2 i tilstandsrapporten:

- Bad, membran, tettesjiktet og sluk: Pga alder og manglende dokumentasjon på utført arbeid.
- Varmtvannsbereder: Pga alder.

Areal

BRA - i: 81 m²

BRA - e: 10 m²

BRA totalt: 91 m²

TBA: 8 m²

Bruksareal fordelt på etasje

Kjeller

BRA-e: 10 m² Bod i garasjeanlegg

1. etasje

BRA-i: 81 m² Vindfang, gang, bod, vaskerom, stue/kjøkken, 2 soverom og bad.

TBA fordelt på etasje

1. etasje

8 m²

Antall bad

1

TV/Internett/Bredbånd

Altibox.

Hvitevarer

Integrerte hvitevarer medfølger handelen. Frittstående kjøleskap medfølger handelen. Det gis av selger ingen garanti på disse.

Ferdigattest

Det foreligger ferdigattest som gjelder ("nybygg, leilighetsbygg m/10 enheter) datert 27.05.2013.

Det foreligger byggemeldte og godkjente bygningstegninger som stemmer med dagens bruk.

Ferdigattest/brukstillatelse datert

27.05.2013.

Adgang til utleie

Leiligheten kan leies ut, med iht. eierseksjonsloven er korttidsutleie av hele boligseksjonen i mer enn 90 døgn årlig er ikke tillatt. Med korttidsutleie menes utleie i inntil 30 døgn sammenhengende. Grensen på 90 døgn kan fravikes i vedtektene og kan i så fall settes til mellom 60 og 120 døgn. Slik beslutning krever et flertall på minst to tredjedeler av de avgitte stemmene på årsmøtet. Første til fjerde punktum gjelder ikke for sameier hvor alle bruksenhetene brukes som fritidsboliger.

Oppvarming

Boligen har installert varmepumpe. Det gis ingen garanti på varmepumpe av selger. Balansert ventilasjon med varmegjenvinning. Ellers elektrisk oppvarming i boligen. I de rom hvor det på visning ikke er montert panelovner, vil det heller ikke medfølge i handelen.

Sammendrag selgers egenerklæring

-Fukt i fasade og råteskader pga. dårlig lufting er nå i orden. Vi har kvittering for over 4 millioner på dette arbeidet. Forholdet er utbedret.

Sameiet

Sameienavn

Sameiet Stongvegen 165-167

Organisasjonsnummer

912132315

Eierbrøk

132/1503

Forretningsfører

Vestbo avdeling Haugesund

Om sameiet

Styreleder opplyser om god egenkapital i sameiet.

Vedtekter/husordensregler

Vedtekter og husordensregler ligger vedlagt i salgsoppgaven. Det anbefales at en leser og forstår innholdet i disse. Konferer megler dersom det er spørsmål angående disse.

Dyrehold

Det er tillatt med husdyr som hund og katt i leilighetene. Forutsetningen er imidlertid at husdyrene ikke er til sjenanse ovenfor øvrige sameiere, jf. Husordensregler for sameiet Stongvegen 165-167 pkt.7.



Området

Tomt/beskaffenh

Areal er innhentet fra kart. Felles tomt.

Eiendommen er opparbeidet med asfaltert gårdsrom/ parkering samt noe hage.

Tomtetype

Eiet

Tomtestørrelse

1769.1 kvm

Vei/vann/kloakk

Offentlig vann og kloakk via private stikkledninger.

Beliggenhet

Leiligheten har svært sentral beliggenhet i Åkrehamn. Her har en kort avstand til det meste en trenger i hverdagen som sentrum med handlemuligheter, matbutikker, nydelige Åkrasanden og spisesteder.

Adkomst

Se Finn.no eller Em-a.no for riktig veibeskrivelse.

Regulering

Eiendommen ligger i område regulert til boligformål.

Øvrige kjøpsforhold

Overtakelse

Overtakelse avklares i forbindelse med budgivning.

Leiligheten kan overtas snarlig om ønskelig.

Takstmann

Takstmann Harald Ingebrigtsen AS

Type takst

Tilstandsrapport

Sentrale lover

Eiendommen selges etter reglene i avhendingsloven. Eiendommen skal overleveres kjøper i tråd med det som er avtalt. Det er viktig at kjøper setter seg grundig inn i alle salgsdokumentene, herunder salgsoppgave, tilstandsrapport og selgers egenerklæring. Kjøper anses kjent med forhold som er tydelig beskrevet i salgsdokumentene. Forhold som er beskrevet i salgsdokumentene kan ikke påberopes som mangler. Dette gjelder uavhengig av om kjøper har lest dokumentene. Alle interessenter oppfordres til å undersøke eiendommen nøye, gjerne sammen med fagkyndig før bud inngis. Kjøper som velger å kjøpe usett kan ikke gjøre gjeldende som mangel noe han burde blitt kjent med ved undersøkelsen. Dersom det er behov for avklaringer, anbefaler vi at kjøper rådfører seg med eiendomsmegler eller en bygningsfagkyndig før det legges inn bud. Hvis eiendommen ikke er i samsvar med det kjøperen må kunne forvente ut ifra alder, type og synlig tilstand, kan det være en mangel. Det samme gjelder hvis det er holdt tilbake eller gitt uriktige opplysninger om eiendommen. Dette gjelder likevel bare dersom man kan gå ut i fra at det virket inn på avtalen at opplysningen ikke ble gitt eller at feil opplysninger ikke ble rettet i tide på en tydelig måte. En bolig som har blitt brukt i en viss tid, har vanligvis blitt utsatt for slitasje og skader kan ha oppstått. Slik bruksslitasje må kjøper regne med, og det kan avdekkes enkelte forhold etter overtakelse som nødvendiggjør utbedringer. Normal slitasje og skader som nødvendiggjør utbedring, er innenfor hva kjøper må forvente og vil ikke utgjøre en mangel. Boligen kan ha en mangel dersom det er avvik mellom opplyst og faktisk areal, forutsatt at avviket er på 2% eller mer og minimum 1 kvm. Ved beregning av et eventuelt prisavslag eller erstatning må kjøper selv dekke tap/kostnader opptil et beløp på kr 10 000 (egenandel). Dersom kjøper ikke er forbruker selges eiendommen «som den er», og selgers ansvar er da begrenset jf. avhl. § 3-9, 1. ledd 2. pktm. Avhendingsloven § 3-3 (2) fravikes, og hvorvidt en innendørs arealsvikt karakteriseres som en mangel vurderes etter avhendingsloven § 3-8. Informasjon om kjøpers undersøkelsesplikt, herunder oppfordringen om å undersøke eiendommen nøye, gjelder også for kjøpere som ikke anses som forbrukere. Med forbrukerkjøper menes kjøp av eiendom når kjøperen er en fysisk person som ikke hovedsakelig handler som ledd i næringsvirksomhet.

Bestemmelser tiltak mot hvitvasking / kjøpers innbetaling

I henhold til lov om hvitvasking og terrorfinansiering har megler plikt til å gjennomføre kontrolltiltak ovenfor kunder. Dette innebærer å bekrefte kunders identitet på bakgrunn av fremvist gyldig legitimasjon. Videre innebærer det å få bekreftet identiteten til eventuelle reelle rettighetshavere, og å innhente opplysninger om kundeforholdets formål og tilsiktede art.

Dersom slike kundetiltak ikke kan gjennomføres kan megler ikke etablere kundeforholdet eller utføre transaksjonen.

Kjøper oppfordres til å innbetale kjøpesummen som ikke kommer fra låneinstitusjon, i en samlet innbetaling fra egen konto i norsk bank.

Dersom megler får mistanke om brudd på hvitvaskingsreglementet i forbindelse med en eiendomshandel, og han ikke klarer å få avkreftet denne mistanke, har han plikt til å rapportere dette til Økokrim. Melding sendes Økokrim uten at partene varsles. Megler kan i enkelte tilfeller også ha plikt til å stanse gjennomføring av handelen.

Boligselgerforsikring

Selger har tegnet boligselgerforsikring.

Boligkjøperforsikring

Det gjøres oppmerksom på at kjøper har anledning til å tegne boligkjøperforsikring. Forsikringen gir kjøper bistand etter avhendingsloven og dekker inntil 10 timer advokatbistand, skadetakster og utgifter til rettsapparatet mot en egenandel. Forsikringen tegnes senest på kontraktsmøtet. Les mer om forsikringen i salgsoppgaven.

Servitutter

På eiendommen er det tinglyst følgende heftelser og rettigheter som følger eiendommens matrikkel ved overskjøting til ny hjemmelshaver:

13.06.2012 - Dokumentnr: 467609 - Seksjonering

Opprettet seksjoner:

Snr: 4

Formål: Bolig

Tilleggsdel: Bygning

Sameiebrøk: 132/1503

Budgivning

Alle bud skal inngis skriftlig til megler. Benytt "Gi bud"-knappen på våre annonser for å registrere ditt bud elektronisk. Dette er en enkel og sikker løsning som lar deg signere budet elektronisk.

Fremgangsmåte ved budgivning

Benytt "Gi bud"-knappen i finnannonse for å legge inn bud på en eiendom. Registrer deg med legitimasjon og signatur, og du kan benytte din innlogging til å legge inn bud på hvilken som helst av Eiendomsmegler A sine eiendommer. Din identitet og signatur blir kontrollert som en del av innloggingen. Registrer ditt bud med korrekt beløp, frist, eventuelle forbehold, ønsket overtagelse og finansieringsplan. Du mottar en SMS-kvittering (skriftlig mottaksbekreftelse) når ditt bud er registrert. Registrer budforhøyelser ved å logge inn på nytt brukernavn og passord. Du kan også sende svar til SMS-kvitteringen for å registrere budforhøyelser. Vær oppmerksom på at bud gitt via SMS må behandles manuelt av megler. Bud via SMS kan ikke anses som mottatt av megler før du har fått en svarbekreftelse pr SMS.

Bud som ikke er skriftlig, eller som har kortere akseptfrist enn til kl 12.00 dagen etter siste annonserte visning, vil ikke bli formidlet til selger. Et bud er bindende for budgiver når budet er kommet til selgers kunnskap. Selger står fritt til å akseptere eller forkaste

ethvert bud, og er således ikke forpliktet til å akseptere det høyeste budet på eiendommen.

Megler skal, i den grad det er nødvendig og mulig, informere de involverte i budrunden skriftlig om status i budgivningen.

Megler er forpliktet til å legge til rette for en forsvarlig avvikling av budrunden, og for at budene skal kunne bli behandlet og videreformidlet skriftlig til alle involverte parter, må ethvert bud ha en tilstrekkelig lang akseptfrist. Selger må skriftlig akseptere budet før budaksept kan formidles til budgiver. Budforhøyelser skal derfor ha akseptfrist på minimum 30 minutter fra budet inngis.

Selger og kjøper har krav på å få utlevert kopi av budjournalen straks etter at handel er kommet i stand. Alle som har inngitt bud på eiendommen kan på forespørsel få en kopi av anonymisert budjournal etter at budrunden er avsluttet.

For øvrig vises til det "Forbrukerinformasjon om budgivning", som er vedlagt salgsoppgaven.

Vedlegg

Vedlagt følger Takstrappport og selgers Egenerklæring. Om du mener noen av vedleggene mangler, ta kontakt med megler.

Bakgrunn for opplysninger i salgsoppgaven

Salgsoppgaven er utarbeidet ut ifra opplysninger gitt fra selger, befaring av eiendommen samt innhentelse av nødvendige dokumenter og evt. takst.

Meglerfirmaets vederlag fra oppdragsgiver

Prosentprovisjon med 1,25 % av kjøpesum
Markedsføringspakke kr 21 900,-
Oppgjørsgjebyr kr 9 900,-
Tilretteleggingsgebyr kr 9 900,-
Fotopakke kr 8 500,-
Dokumentinnhenting og tinglysing kr 6 800,-

Salgsgaranti: inget salg - ingen regning - heller ingen bindingstid

Kontaktperson

Daniel Gård
Eiendomsmeglerfullmektig
Daniel@em-a.no
Tlf: 466 23 945

Ansvarlig megler

Fred Lippens
Eiendomsmegler
fred@em-a.no
Tlf: 905 59 049

Salgsoppgavedato

Dette dokumentet ble lagret 22.05.2026



God plass til stor sofagruppe og spisegruppe.





Helfisjet baderom med varmekabler i gulv. Vegghengt toalett, dusjhjørne og servantskap med oppbevaring.



Eget vaskerom i leiligheten med utslagsvask.



Hovedsoverom med direkte utgang til veranda - her kan kveldssolen nytes med havglimt.



Soverom nummer 2.



Havglimt fra terrassen tilknyttet hovedsoverommet.

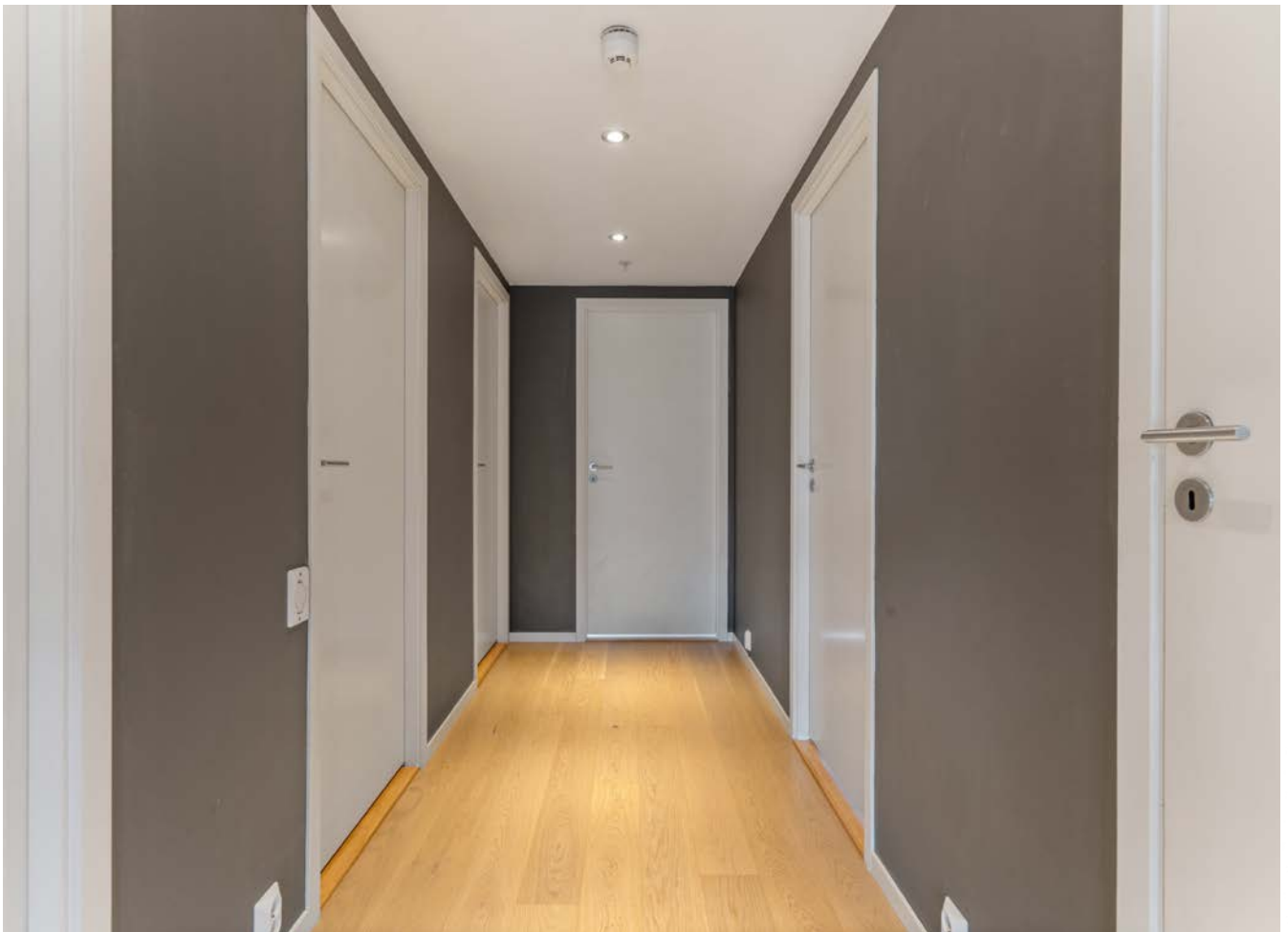

Gang med tilkomst til alle rom.



Vindfang/entrè med god plass til oppbevaring.



Innvendig bod/teknisk rom.



Skissen Er Kun Ment For å Gi Inntrykk Av Planløsning, Megler/Selger Tar Ikke Ansvar For Evt. Feil. Plantegningen Er Ikke Målbar, Og Kan Inneholde Feil.



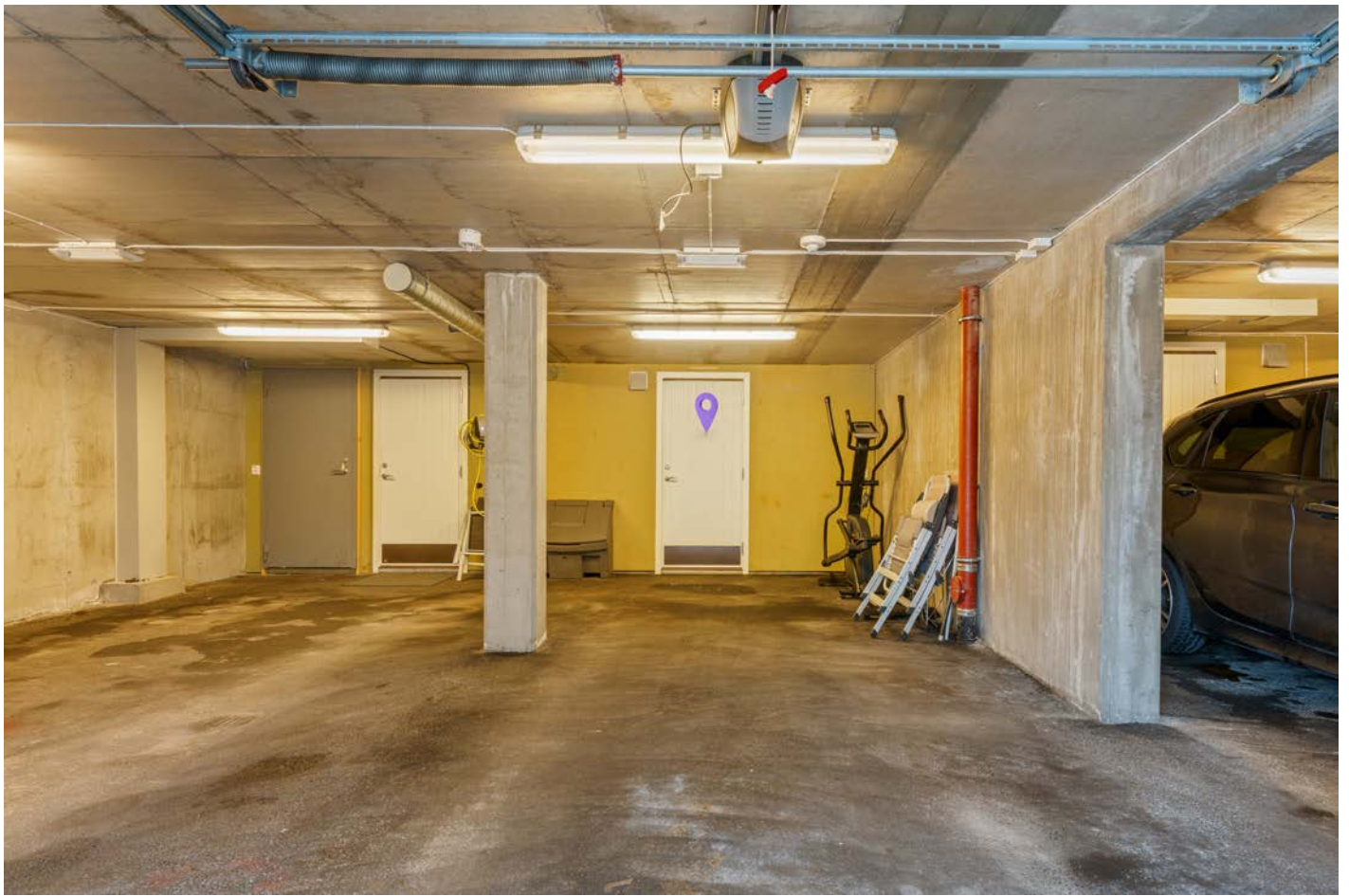

Med leiligheten medfølger garasje plass og egen bod.





Godt ventilert bod tilknyttet garasjeplassen.





Fellesrom med diverse utstyr og heis.



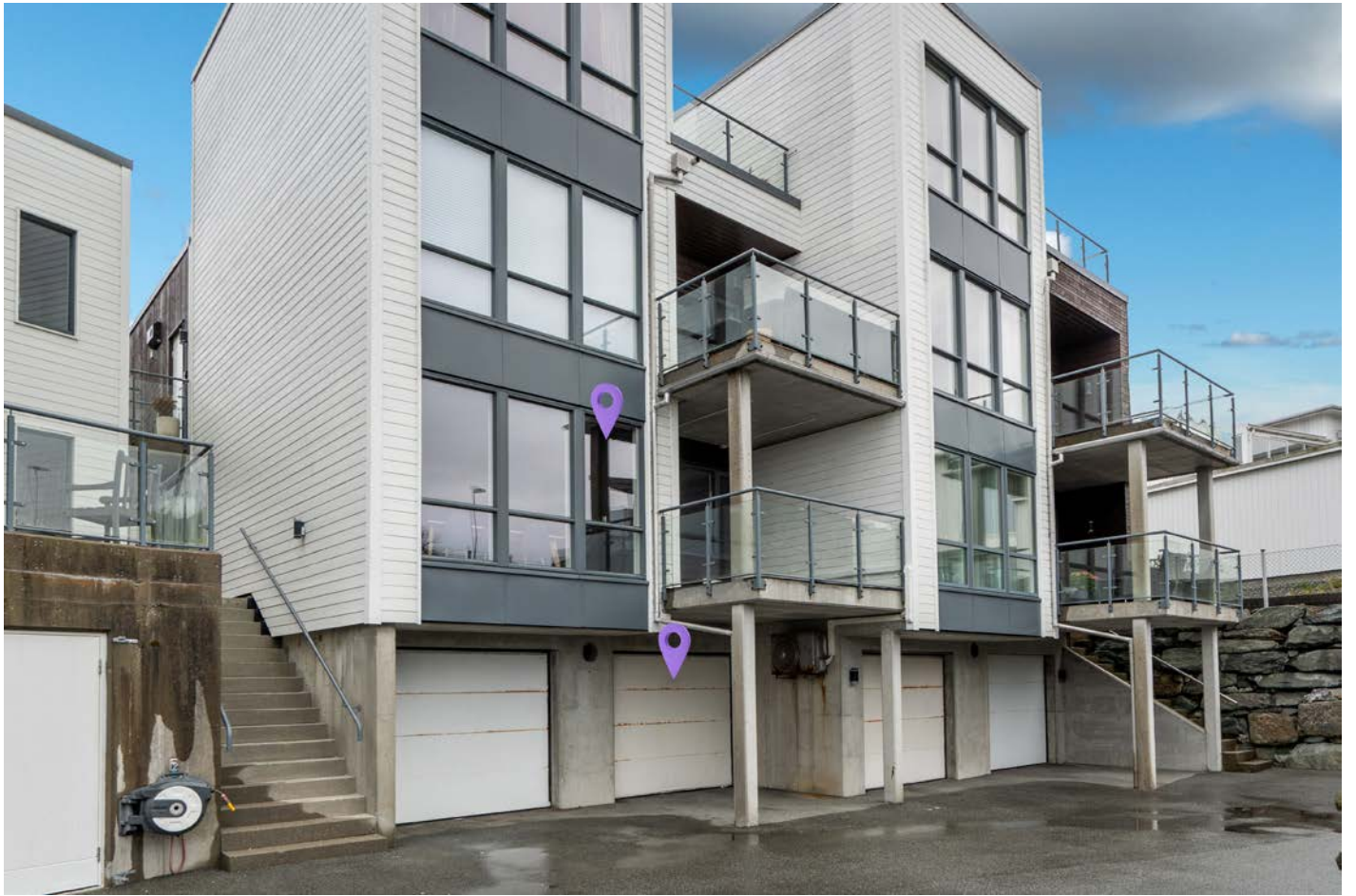



Sentral beliggenhet med kort avstand til sentrum.

VEDTEKTER

for

Sameiet Stongvegen 165–167
org. nr. 912132315

Vedtektene er fastsatt i forbindelse med årsmøtet 27. april 2021. Erstatte vedtekter opprettet ved stiftelse av sameiet.

1. Navn

1-1 Navn og opprettelse

Sameiets navn er Sameiet Stongvegen 165–167. Sameiet er opprettet ved seksjoneringsbegjæring tinglyst 11.6.12.

1-2 Hva sameiet omfatter

Sameiet består av 10 boligseksjoner på eiendommen gnr. 15, bnr. 2117 i Karmøy kommune.

Den enkelte bruksenhet består av en hoveddel, samt eventuelt en eller flere seksjonerte tilleggsdeler. Hoveddelen består av en klart avgrenset og sammenhengende del av en bygning, med egen inngang. Seksjonerte tilleggsdeler omfatter

- bod
- parkeringsplasser (i garasjekjeller eller utendørs)
- private uteplasser
- annet

De deler av eiendommen som ikke inngår i de enkelte bruksenheter er fellesareal.

2. Rettslig disposisjonsrett

2-1 Rettslig disposisjonsrett

(1) Seksjonseieren disponerer fritt over egen seksjon med de begrensninger som følger av sameieforholdet og eierseksjonsloven. Seksjonseieren kan fritt selge, pantsette og leie ut sin egen seksjon.

(2) Korttidsutleie av hele boligseksjonen i mer enn 90 døgn årlig er ikke tillatt. Med korttidsutleie menes utleie i inntil 30 døgn sammenhengende.

(3) Sameiets styre skal underrettes skriftlig om alle overdragelser og leieforhold. Ved eierskifte betales et eierskiftegebyr til forretningsfører for sameiet.

(4) Ingen kan kjøpe eller på annen måte erverve en boligseksjon hvis ervervet fører til at man blir eier av flere enn to boligseksjoner i eierseksjonssameiet. Dette gjelder tilsvarende hvis et erverv av en boligseksjon eller av aksjer eller andeler i et selskap fører til at flere enn to av boligseksjonene eies av noen som har slik tilknytning til hverandre, som beskrevet i eierseksjonslovens § 23.

Disse begrensningene gjelder ikke for kjøp og erverv av fritidsboliger, erverv ved ekspropriasjon, arv eller forskudd på arv til livsarving eller en kreditors erverv for å redde en fordring som er sikret med pant i en seksjon. Borettslag, staten, fylkeskommuner, kommuner samt selskaper og organisasjoner som eies eller kontrolleres av staten, en fylkeskommune eller en kommune, og som har til formål å skaffe boliger, kan erverve flere seksjoner. Det samme gjelder institusjoner eller sammenslutninger med samfunnsnyttig formål som har til formål å skaffe boliger, eller en arbeidsgiver som skal leie ut seksjonene til sine ansatte.

3. Seksjonseierens rett til å bruke bruksenheten og fellesarealer

3-1 Rett til bruk

(1) Seksjonseieren har enerett til å bruke sin bruksenhet. Seksjonseieren har også rett til å bruke fellesarealene til det de er beregnet til eller vanligvis brukes til, og til annet som er i samsvar med tiden og forholdene.

(2) Bruksenheten og fellesarealene må ikke brukes slik at andre seksjonseiere påføres skade eller ulempe på en urimelig eller unødvendig måte.

(3) Bruksenheten kan bare brukes i samsvar med formålet.

(4) Seksjonseier har ikke rett til å foreta arbeider som påvirker/berører sameiets fellesarealer og fellesanlegg uten godkjenning fra styret/årsmøtet. Dette omfatter slikt som installasjoner på fellesarealer, herunder oppsetting/montering av parabolantenne, varmepumpe, markise o.l.

(5) Kostnader til de- og remontering av installasjoner/utstyr nåværende eller tidligere seksjonseiere har montert, slik som sol/vindavskjerming, fliser og innglassinger, skal ved rehabilitering og andre felles tiltak belastes den seksjon installasjonen tilhører.

3-2 Ordensregler

(1) Årsmøtet kan fastsette vanlige ordensregler for eiendommen.

4. Parkering

4-1 Sameiets parkeringsplasser

Sameiet/seksjonseierne disponerer følgende parkeringsplasser:

- 10 som fellesareal (6 stk. i nr. 165 og 4 stk. i nr. 167)
- 5 gjesteparkeringer

4-2 Rettslig disposisjonsrett

(1) Parkeringsplassene er seksjonert som tilleggsdeler til de enkelte seksjoner.

(2) Parkeringsplass som er en seksjonert tilleggsdel kan bare selges sammen med hoveddelen.

(3) Utleie av parkeringsplassen krever samtykke fra styret og kan bare skje til andre seksjonseiere/beboere i seksjonssameiet.

Samtykke til utleie kan bare nektes hvis det foreligger en saklig grunn. Styret kan gi dispensasjon dersom det foreligger særlige grunner.

4-3 Vedlikehold

Sameiet er ansvarlig for drift og vedlikehold av garasjen, herunder rengjøring og vedlikehold av innvendige flater.

4-4 Kostnader

Kostnader til drift og innvendig vedlikehold av garasjen fordeles mellom seksjonseierne som disponerer parkeringsplass etter hvor mange parkeringsplasser hver seksjonseier disponerer.

Dette gjelder for eksempel følgende kostnader:

- snørydding/feiing
- vask av garasjekjeller
- reparasjon av garasjeport
- strøm, evt. andre kostnader til oppvarming

4-5 Ladepunkt for el-bil o.l.

(1) En seksjonseier kan med samtykke fra styret anlegge ladepunkt for elbil og ladbare hybrider i tilknytning til en parkeringsplass seksjonen disponerer, eller andre steder som styret anviser. Styret kan bare nekte samtykke dersom det foreligger en saklig grunn.

(2) Kostnader til etablering av ladepunkt, vedlikehold og strøm dekkes av den enkelte seksjonseier.

4-6 Parkeringsplasser for personer med nedsatt funksjonsevne

Personer med nedsatt funksjonsevne kan kreve at styret pålegger en annen seksjonseier å bytte parkeringsplass. Bytteretten gjelder bare dersom seksjonseieren med nedsatt funksjonsevne allerede disponerer en parkeringsplass i sameiet. Retten til å bruke en tilrettelagt plass varer så lenge et dokumentert behov er til stede. Retten gjelder bare parkeringsplasser som i vedtak etter plan- og bygningsloven er krevet opparbeidet til bruk av personer med nedsatt funksjonsevne. Denne vedtektsbestemmelsen kan ikke endres uten at samtlige seksjonseiere uttrykkelig sier seg enige. Kommunen har vetorett mot endringen.

4-7 Gjesteparkering

Sameiet har 5 parkeringsplasser og disse er forbeholdt gjester.

5. Vedlikehold

5-1 Seksjonseierens plikt til å vedlikeholde bruksenheten

(1) Seksjonseieren skal vedlikeholde bruksenheten slik at skader på fellesarealene og andre bruksenheter forebygges, og slik at de øvrige seksjonseierne slipper ulemper. Vedlikeholdsplikten omfatter også eventuelle tilleggsdeler. Seksjonseierens vedlikeholdsplikten omfatter slikt som

- a) inventar
- b) utstyr, som vannklosett, varmtvannsbereder, badekar og vasker
- c) apparater, for eksempel brannslukkingsapparat
- d) skap, benker, innvendige dører med karm
- e) listverk, skillevegger, tapet
- f) gulvbelegg, varmekabler, membran og sluk
- g) vegg-, gulv- og himlingsplater
- h) rør, ledninger, sikringskap fra og med første hovedsikring eller inntakssikring
- i) vinduer og ytterdører

Seksjonseieren skal vedlikeholde våtrom slik at lekkasjer unngås.

(2) Vedlikeholdet omfatter også nødvendig reparasjon og utskifting av det som er nevnt ovenfor, men ikke utskifting av sluk, vinduer og ytterdører. Seksjonseieren er likevel ansvarlig for utskifting av ødelagte vindusruter, med unntak av nødvendig utskifting av isolerglass.

(3) Seksjonseieren skal rense sluk og holde avløpsrør åpne frem til fellesledningen. Dette gjelder også sluk på balkong eller lignende som ligger til bruksenheten.

(4) Seksjonseieren skal holde bruksenheten fri for insekter og skadedyr.

(5) Vedlikeholdsplikten omfatter ikke reparasjon eller utskifting av tak, bjelkelag, bærende veggkonstruksjoner og rør eller ledninger som er bygget inn i bærende konstruksjoner.

(6) Vedlikeholdsplikten omfatter også utbedring av tilfeldige skader, for eksempel skader som er forårsaket av uvær, innbrudd eller hærverk.

(7) Oppdager seksjonseieren skade i bruksenheten som sameiet er ansvarlig for å utbedre, plikter seksjonseieren straks å sende skriftlig varsel til styret.

(8) Etter et eierskifte har den nye seksjonseieren plikt til å utføre vedlikehold, inkludert reparasjoner og utskiftning i henhold til denne bestemmelse. Denne plikten gjelder selv om vedlikeholdet skulle vært utført av den tidligere seksjonseieren.

(9) En seksjonseier som ikke oppfyller vedlikeholdsplikten, skal erstatte tap dette påfører andre seksjonseiere, jf. eierseksjonsloven § 34.

5-2 Sameiets plikt til å vedlikeholde og utbedre fellesarealer m.m.

(1) Sameiet skal holde utvendige og innvendige fellesarealer, inkludert bygningen og felles installasjoner, forsvarlig ved like. Vedlikeholdet skal utføres slik at skader på fellesarealene og de enkelte bruksenhetene forebygges, og slik at seksjonseierne slipper ulemper. Vedlikeholdsplikten omfatter alt som ikke faller inn under den enkelte seksjonseiers vedlikeholdsplikt, jf. punkt 5-1. Vedlikeholdsplikten omfatter også reparasjon og utskiftning når det er nødvendig, og utbedring av tilfeldige skader.

(2) Vedlikeholdsplikten omfatter også felles installasjoner som går gjennom bruksenheter, slik som rør, ledninger, kanaler og felles varmelegg inklusive radiatorer. Sameiet har rett til å føre nye slike installasjoner gjennom bruksenhetene hvis det ikke skaper vesentlig ulempe for den aktuelle seksjonseieren. Sameiets vedlikeholdsplikt omfatter også utvendig vedlikehold av vinduer.

(3) Sameiets vedlikeholdsplikt omfatter også slikt som utskifting av vinduer, herunder nødvendig utskifting av isolerglass, og ytterdører til boligen eller reparasjon eller utskifting av tak, bjelkelag, bærende veggkonstruksjoner, sluk, samt rør eller ledninger som er bygd inn i bærende konstruksjoner med unntak av varmekabler.

(4) Seksjonseieren skal gi sameiet adgang til bruksenheten for å vedlikeholde, installere og kontrollere installasjoner som nevnt i andre ledd. Kontroll og arbeid i bruksenhetene skal varsles i rimelig tid og gjennomføres slik at det ikke skaper unødvendig ulempe for seksjonseieren eller andre brukere.

(5) Et sameie som ikke oppfyller sin vedlikeholdsplikt, skal erstatte tap dette påfører seksjonseierne gjennom skader på bruksenhetene, jf. eierseksjonsloven § 35.

6. Felleskostnader, pantesikkerhet og heftelsesform

6-1 Felleskostnader

(1) Kostnader med eiendommen som ikke knytter seg til den enkelte bruksenhet, er felleskostnader. Felleskostnader skal fordeles mellom seksjonseierne etter sameiebrøken. Dersom særlige grunner taler for det, kan kostnadene fordeles etter nytten for den enkelte bruksenhet eller etter forbruk.

(2) Dersom de seksjonseierne som berøres uttrykkelig sier seg enige, kan det i vedtektene fastsettes en annen fordeling enn det som følger av (1).

6-2 Betaling av felleskostnader

Den enkelte seksjonseier skal forskuddsvis hver måned betale et akontobeløp som fastsettes av seksjonseierne på årsmøtet, eller av styret, for å dekke sin andel av felleskostnadene. Akontobeløpet kan også dekke avsetning av midler til framtidig

vedlikehold, påkostninger eller andre fellestiltak på eiendommen dersom årsmøtet har vedtatt slik avsetning.

6-3 Panterett for seksjonseierens forpliktelse

De andre seksjonseierne har lovbestemt panterett i seksjonen for krav mot seksjonseieren som følger av sameieforholdet, jf. eierseksjonslovens § 31. Pantekravet kan ikke overstige et beløp som for hver bruksenhet svarer til to ganger folketrygdens grunnbeløp på det tidspunktet tvangsdekning besluttes gjennomført. Panteretten omfatter også krav som skulle ha vært betalt etter at det er kommet inn en begjæring til namsmyndighetene om tvangsdekning.

6-4 Seksjonseierens heftelse for sameiets ansvar og forpliktelser utad

Den enkelte seksjonseier hefter for felles ansvar og forpliktelser etter sin sameierbrøk.

7. Pålegg om salg og fravikelse - mislighold

7-1 Mislighold

Seksjonseiers brudd på sine forpliktelser overfor sameiet utgjør mislighold. Som mislighold regnes blant annet manglende betaling av felleskostnader, forsømt vedlikeholdsplikt, ulovlig bruk og brudd på ordensregler.

7-2 Pålegg om salg

Hvis en seksjonseier til tross for skriftlig advarsel vesentlig misligholder sine plikter, kan styret pålegge vedkommende å selge seksjonen, jfr. eierseksjonslovens § 38. Advarselen skal opplyse om at vesentlig mislighold gir styret rett til å kreve seksjonen solgt. Styret kan uten varsel pålegge erververen å selge en boligseksjon som er ervervet i strid med eierseksjonslovens § 23. Ved erverv av aksjer eller selskapsandeler i et selskap som eier en eller flere boligseksjoner i eierseksjonssameiet, kan styret pålegge selskapet å selge boligseksjonen eller boligseksjonene i den utstrekning dette er nødvendig for å hindre eierskap i strid med eierseksjonslovens § 23.

7-3 Fravikelse

Hvis seksjonseierens oppførsel medfører fare for ødeleggelse eller vesentlig forringelse av eiendommen, eller seksjonseierens oppførsel er til alvorlig plage eller sjenanse for eiendommens øvrige brukere, kan styret kreve fravikelse av bruksenheten etter tvangsfullbyrdelseslovens kapittel 13.

8. Styret og dets vedtak

8-1 Styret - sammensetning, valg, tjenestetid og vederlag

(1) Sameiet skal ha et styre. Styret skal ha en leder. Styret skal ha tre medlemmer og et varamedlem.

(2) Styremedlemmene tjenestegjør i to år hvis ikke årsmøtet har bestemt noe annet. Varamedlemmer velges for ett år. Styremedlem og varamedlem kan gjenvelges.

(3) Årsmøtet skal velge styret med vanlig flertall av de avgitte stemmene. Styrelederen skal velges særskilt. Styret velger nestleder blant sine medlemmer.

(4) Årsmøtet skal fastsette eventuelt vederlag til styremedlemmene for foregående styreperiode. Styret bestemmer fordelingen av vederlaget.

8-2 Styremøter

(1) Styreleder skal sørge for at styret møtes så ofte som det trengs. Et styremedlem eller forretningsføreren kan kreve at styret sammenkalles.

(2) Styremøtet skal ledes av styrelederen. Er ikke styrelederen til stede, og det ikke er valgt noen nestleder, skal styret velge en møteleder.

(3) Styret er beslutningsdyktig når mer enn halvparten av alle styremedlemmene er til stede. Beslutninger kan treffes med mer enn halvparten av de avgitte stemmene. Står stemmene likt, gjør møtelederens stemme utslaget. De som stemmer for en beslutning, må likevel utgjøre mer enn en tredjedel av stemmene.

(4) Styret skal føre protokoll fra styremøtene. Alle de fremmøtte styremedlemmene skal undertegne protokollen.

8-3 Styrets oppgaver

Styret skal sørge for vedlikehold og drift av eiendommen og ellers sørge for forvaltningen av sameiets anliggender i samsvar med lov, vedtekter og beslutninger på årsmøtet.

8-4 Styrets beslutningsmyndighet

(1) Styret skal ta alle beslutninger som ikke i loven eller vedtektene er lagt til andre organer. Beslutninger som kan tas med et vanlig flertall på årsmøtet, kan også tas av styret om ikke annet følger av lov, vedtekter eller årsmøtets beslutning i det enkelte tilfelle.

(2) Styret kan ikke ta beslutninger eller handle på en måte som er egnet til å gi noen seksjonseiere eller utenforstående en urimelig fordel på andre seksjonseieres bekostning.

8-5 Inhabilitet

Et styremedlem kan ikke delta i behandlingen eller avgjørelsen av noe spørsmål som medlemmet selv eller dennes nærstående har en fremtredende personlig eller økonomisk særinteresse i.

8-6 Styrets representasjonsadgang

(1) Seksjonseierne forpliktes ved underskrift av to styremedlemmer i fellesskap.

(2) Styret har rett til å representere seksjonseierne og forplikte dem med sin underskrift i saker som gjelder seksjonseierens felles rettigheter og plikter. Dette omfatter å gjennomføre beslutninger truffet av årsmøtet eller styret, og rettigheter og plikter som ellers angår fellesareal og fast eiendom. Styret kan også gjøre gjeldende krav seksjonseiere har mot utbyggeren dersom kravet knytter seg til mangler ved fellesarealene eller forsinket ferdigstilling av disse.

9. Årsmøtet

9-1 Årsmøtets myndighet. Mindretallsvern.

(1) Årsmøtet har den øverste myndigheten i sameiet.

(2) Et flertall på årsmøtet kan ikke ta beslutninger som er egnet til å gi noen seksjonseiere eller utenforstående en urimelig fordel på andre seksjonseieres bekostning.

9-2 Tidspunkt for årsmøtet

(1) Ordinært årsmøte skal holdes hvert år innen utgangen av juni. Styret skal på forhånd varsle seksjonseierne om dato for møtet og om siste frist for å innlevere saker som ønskes behandlet.

(2) Ekstraordinært årsmøte skal holdes når styret finner det nødvendig, eller når minst to seksjonseiere som til sammen har minst ti prosent av stemmene, krever det og samtidig oppgir hvilke saker de ønsker behandlet.

9-3 Innkalling til årsmøte

(1) Styret innkaller til årsmøte med et varsel som skal være på minst åtte og høyst tjue dager. Styret kan om nødvendig innkalle til ekstraordinært årsmøte med kortere varsel, men varselet kan aldri være kortere enn tre dager. I begge tilfeller skal det gis skriftlig melding til forretningsføreren-

(2) Innkallingen skjer skriftlig. Som skriftlig regnes også elektronisk kommunikasjon.

(3) Innkallingen skal tydelig angi de sakene årsmøtet skal behandle. Skal årsmøtet kunne behandle et forslag som etter loven eller vedtektene må vedtas med minst to tredjedels flertall av de avgitte stemmene, må hovedinnholdet være angitt i innkallingen.

(4) Saker som en seksjonseier ønsker behandlet i det ordinære årsmøtet, skal nevnes i innkallingen når styret har mottatt krav om det før fristen i vedtektenes punkt 9-2 (1).

9-4 Saker årsmøtet skal behandle

(1) Årsmøtet skal behandle de sakene som er angitt i innkallingen til møtet.

(2) Uten hensyn til om sakene er nevnt i innkallingen, skal det ordinære årsmøtet:

- behandle styrets eventuelle årsberetning
- behandle og eventuelt godkjenne styrets regnskap for foregående kalenderår
- velge styremedlemmer
- behandle vederlag til styret

(3) Årsberetning, regnskap og eventuell revisjonsberetning skal senest en uke før ordinært årsmøte sendes ut til alle seksjonseiere med kjent adresse. Dokumentene skal dessuten være tilgjengelige i årsmøtet.

(4) Bortsett fra saker som skal behandles av ordinært årsmøte, kan årsmøtet bare ta beslutning om saker som er angitt i innkallingen til møtet. Hvis alle seksjonseiere er til stede på årsmøtet og stemmer for det, kan årsmøtet også ta beslutning i saker som ikke står i innkallingen. At saken ikke er nevnt i innkallingen, er ikke til hinder for at styret beslutter å innkalle til nytt årsmøte for å avgjøre forslag som er fremsatt i møtet.

9-5 Hvem kan delta i årsmøtet

(1) Alle seksjonseiere har rett til å delta på årsmøtet med forslags-, tale-, og stemmerett. Ektefelle, samboer eller annet medlem av husstanden til eieren av en boligseksjon har rett til å være til stede og uttale seg.

(2) Styremedlemmer, forretningsfører, revisor og leier av boligseksjon har rett til å være til stede på årsmøtet og uttale seg. Styreleder og forretningsfører har plikt til å være til stede med mindre det er åpenbart unødvendig, eller de har gyldig forfall.

(3) En seksjonseier kan møte ved fullmektig. Fullmakten kan når som helst tilbakekalles. Seksjonseieren har rett til å ta med en rådgiver til årsmøtet. Rådgiveren har bare rett til å uttale seg dersom et flertall på årsmøtet tillater det. Fullmakten kan ikke angi hva fullmektigen skal stemme.

9-6 Møteledelse og protokoll

(1) Styrelederen leder årsmøtet med mindre årsmøtet velger en annen møteleder. Møteleder behøver ikke å være seksjonseier.

(2) Møtelederen har ansvar for at det føres protokoll over alle saker som behandles, og alle beslutninger som tas på årsmøtet. Møtelederen og minst én seksjonseier som utpekes av årsmøtet blant dem som er til stede, skal underskrive protokollen. Protokollen skal til enhver tid holdes tilgjengelig for seksjonseierne.

9-7 Beregning av flertall og opptelling av stemmer på årsmøtet

(1) I årsmøtet har hver seksjon én stemme, og flertallet regnes etter antall stemmer.

(2) Ved opptelling av stemmer anses blanke stemmer som ikke avgitt. Står stemmene likt, avgjøres saken ved loddtrekning.

(3) Det kan ikke avgis stemme for boligseksjoner som er ervervet i strid med eierseksjonslovens § 23, og slike seksjoner skal ikke tas med i beregningsgrunnlaget for flertallsavgjørelser.

9-8 Flertallskrav ved ulike beslutninger på årsmøtet

(1) Beslutninger på årsmøtet tas med vanlig flertall av de avgitte stemmene hvis ikke annet flertallskrav er fastsatt i eierseksjonsloven eller vedtektene. Ved valg kan årsmøtet på forhånd fastsette at den som får flest stemmer skal regnes som valgt. Vedtektene kan ikke fastsette strengere flertallskrav enn det som er fastsatt i loven.

(2) Det kreves et flertall på minst to tredjedeler av de avgitte stemmene på årsmøtet for å ta beslutning om

- a) ombygging, påbygging eller andre endringer av bebyggelsen eller tomten som går ut over vanlig forvaltning og vedlikehold i det aktuelle sameiet
- b) omgjøring av fellesarealer til nye bruksenheter eller utvidelse av eksisterende bruksenheter
- c) salg, kjøp, utleie eller leie av fast eiendom, inkludert seksjoner i sameiet som tilhører eller skal tilhøre seksjonseierne i fellesskap, eller andre rettslige disposisjoner over fast eiendom som går ut over vanlig forvaltning
- d) samtykke til at formålet for én eller flere bruksenheter endres fra boligformål til annet formål eller omvendt
- e) samtykke til reseksjonering som nevnt i eierseksjonslovens § 20 annet ledd annet punktum
- g) endring av vedtektene.

9-9 Flertallskrav for særlige bomiljøtiltak

(1) Tiltak som har sammenheng med seksjonseierens bo- eller bruksinteresser, og som går ut over vanlig forvaltning, og som fører med seg økonomisk ansvar eller utlegg for seksjonseierne i fellesskap på mindre enn fem prosent av de årlige felleskostnadene, besluttet med vanlig flertall av de avgitte stemmene på årsmøtet. Hvis tiltaket fører med seg økonomisk ansvar eller utlegg for seksjonseierne i fellesskap på mer enn fem prosent av de årlige felleskostnadene, kreves det flertall på minst to tredjedeler av de avgitte stemmene på årsmøtet.

(2) Hvis tiltakene etter (1) fører med seg et samlet økonomisk ansvar eller utlegg for enkelte seksjonseiere på mer enn halvparten av folketrygdens grunnbeløp på det tidspunktet tiltaket besluttet, kan tiltaket bare gjennomføres hvis disse seksjonseierne uttrykkelig sier seg enige.

9-10 Beslutninger som krever enighet fra alle seksjonseierne

Alle seksjonseiere må, enten på årsmøtet eller på et annet tidspunkt, uttrykkelig si seg enige hvis sameiet skal kunne ta beslutning om

- a) salg eller bortfeste av hele eller vesentlige deler av eiendommen

- b) oppløsning av sameiet
- c) tiltak som medfører vesentlig endring av sameiets karakter
- d) tiltak som går ut over seksjonseierens bo- eller bruksinteresser, uavhengig av størrelsen på kostnaden som tiltaket medfører, og uavhengig av hvor stort økonomisk ansvar eller utlegg tiltaket medfører for de enkelte seksjonseiere.

9-11 Beslutninger som krever samtykke fra seksjonseiere det gjelder

Følgende beslutninger krever samtykke fra de seksjonseiere det gjelder:

- at eierne av bestemte seksjoner plikter å holde deler av fellesarealet vedlike
- innføring av vedtektsbestemmelser som begrenser den rettslige disposisjonsretten over seksjonen
- innføring av vedtektsbestemmelser om en annen fordeling av felleskostnadene enn det som følger av pkt. 6.

9-12 Inhabilitet

Ingen kan delta i en avstemning om

- a) et søksmål mot en selv eller ens nærstående
- b) ens eget eller ens nærståendes ansvar overfor sameiet
- c) et søksmål mot andre eller andres ansvar overfor sameiet dersom egen interesse i saken er vesentlig og kan stride mot sameiets interesser
- d) pålegg eller krav etter eierseksjonsloven §§ 38 og 39 som er rettet mot en selv eller ens nærstående.

Dette gjelder også for den som opptrer ved eller som fullmektig.

10. Forholdet til eierseksjonsloven

For så vidt ikke annet følger av disse vedtekter, gjelder reglene i lov om eierseksjoner av 16.6.2017 nr. 65.

Husordensregler for sameiet Stongvegen 165-167

23.06.2017

1.1 Generelt om bruken av bygget

Leilighetene skal kun brukes som bolig, og må ikke brukes slik at andre påføres sjenerende støy eller annen ulempe.

1.2 Støy

Volumet på radio, TV eller musikkanlegg må ikke være så høyt at det sjenerer naboene.

Bruk av musikkinstrumenter eller annen høylytt underholdning er ikke tillatt før kl. 08.00 og etter kl. 23.00. Skal høyttalere brukes før og etter disse klokkeslett, må de dempes slik at de overhodet ikke sjenerer naboileilighetene.

Det er ikke tillatt å banke eller bruke drill, slagbor o.l. før kl. 08:00 og etter kl. 21:00 på hverdager. Banking og boring er ikke tillatt etter kl.17.00 på lørdager. Det er ikke tillatt å banke, bore o. l på søndager og helligdager.

Ved større utbedringer eller omfattende vedlikehold skal naboene og styret varsles.

1.3 Innvendig vedlikehold

Alt innvendig vedlikehold av leiligheten påhviler den enkelte leilighetseier. Dette inkluderer også vannkraner, wc, oppvaskmaskin og synlig rørledninger og avløpsrør.

1.4 Vasker og sluk

Fett, kaffebrut eller annet som kan forårsake tilstopping må ikke tømmes i vask eller sluk. Til wc. Må det bare brukes toalett papir, og uvedkommende ting må ikke kastes i klosettet.

Skyll vasker og sluk en gang imellom med et middel som løser opp fett og belegg uten å skade avløpet.

1.5 Lekkasje og stoppekraner

Alle beboere plikter å gjøre seg kjent med hvor stoppekranen til vannet til leiligheten er.

Og hvor stoppekranene til sprinkel anlegget er nede i garasjen.

For leilighetskompleks 165 er den ved grå dør til 165e sin parkeringsplass

For leilighetskompleks 167 er den ved grå dør til 167c sin parkeringsplass

1.6 Ventilasjonsanlegget

Bygningens ventilasjonsanlegg må ikke forstyrres ved at utsugningsventilene tettes igjen, at kjøkkenventilator koples direkte til ventiler eller kanaler, eller på noen annen måte. Slike forstyrrelser kan gi matlukt i naboileilighetene eller forstyrre ventilasjonen der.

Villavent / ventilasjon anlegget må ALDRI skrues av i leiligheten, filter BØR byttes 1 gang i året.

1.7 Elektriske anlegg

Hold elektriske ledninger og apparater i god stand. Husk at dårlig vedlikehold av slikt materiell lett kan forårsake brann.

1.8 Tørring, lufting, risting av tøy

Risting og banking av tepper må utføres på en slik måte at det ikke er til sjenanse for andre som bor i sameiet.

Lufting av sengeklær på en hensynsfull måte er tillatt fra balkong eller vindu.

1.9 Røykvarsler og brannslukningsutstyr

Det er installert røykdetektor og sprinkel anlegg hver leilighet. Det er svært viktig at detektorene ikke tildekkes, frakobles eller på annen måte forandres på fordi dette kan føre til at den enkelte alarm ikke fungerer som den skal.

Oppslag om anlegget henger nede ved sikringssskap i garasje anlegget 165.

Alle beboere skal gå ut av leilighetene hvis brannalarmen utløses, møteplass /mønstringsplass er nede på parkeringsplassen.

NB - Heisen skal ikke brukes ved alarm, ta trappen.

1.10 Aktiviteter som kan føre til brann

Oppbevaring av gjenstander som kan medføre fare for brann, eksplosjon eller annen skade er ikke tillatt verken i bolig, boder, på balkong, biloppstillingsplass, eller på andre fellesarealer. Det oppfordres til varsomhet ved bruk av gjenstander eller annen aktivitet som kan medføre brann, som f.eks. bruk av levende lys, røyking etc. Det kreves spesielt varsom bruk av eventuelle gassbeholdere i forbindelse med grilling, stekeovn etc.

1.11 Grilling

Det er ikke tillatt å benytte kullgrill evt. engangsgrill på balkong, takterrasse eller utenfor leilighet. Dog tillates grilling med gass-/elektrisk grill på egen terrasse, fellesareal. Det minnes om at det forventes og kreves spesielt varsom bruk av gassbeholdere i forbindelse med grilling, da disse kan utgjøre stor eksplosjonsfare hvis de ikke håndteres riktig.

2. UTLEIE OG UTLÅN AV LEILIGHETEN

Både leilighetseieren og leietakeren har ansvaret overfor boligsameiet for alle skader og ulemper som påføres av leietakeren eller de personer som han overlater bruken av leiligheten til. Dette gjelder både ved utleie og bortlån av hele eller en del av leiligheten. Leilighetseieren er ansvarlig overfor boligsameiet for at husordensreglene overholdes av beboerne. Leilighetseier skal også ved utleie av leiligheten påse at leietakeren mottar ett papireksemplar av nærværende husordensregler ved overtakelsen av leieforholdet.

3. LEILIGHETEN UTVENDIG

Blomsterkasser skal henges på innsiden av balkongen eller terrassen. Dette både av sikkerhetsmessige og estetiske grunner.

4. BRUK AV FELLESAREALER

4,1 Sykler, barnevogn, o.l. må ikke settes på steder, slik at det er til hinder for andre beboere.

4.2 Bruk av åpen flamme

Bruk av åpen flamme i boder og kjeller er ikke tillatt.

4.3 Avfall, tilsmussing

Det er ikke tillatt å kaste fra seg papir, sigarettstumper, snus, tyggegummi e. l. på eiendommens fellesarealer.

4.4 Rengjøring etter tilsmussing

Ved tilsmussing i korridorer, trappeoppganger, kjeller og garasje ut over det som skyldes normal bruk, skal den enkelte gjøre rent etter seg.

4.5 Rengjøring av inngangsdører

Rengjøring av egen inngangsdør med dørkarm mot korridor er den enkelte leilighetseiers oppgave.

5. DØRER OG GARASJEPORT

5.1 Ytterdørene og alle dører i kjeller skal alltid holdes låst.

Døren inn til bodene bør alltid holdes låst

5.2 Garasjeporten

Garasjeporten skal ikke unødvendig stå åpen. Ved inn- og utkjøring skal det på kvelds- og nattetid kontrolleres at porten går igjen før en kjører videre, og at ingen uvedkommende slippes inn.

5.2 Melding om defekte låser

Dersom dører eller porter ikke går i lås, må beskjed gis til styret.

6. SØPPEL

Søppelhåndtering

Vi har 2 dunker til restavfall og 3 til papir, så vi har alle ansvar og kildesorter

Det er restavfall tømning torsdags formiddag, så her har ALLE et ansvar å passe på å sette dunkene ut.

Papir avfall så henger det liste på oppslags tavle for tømning

Avfall som ikke kan plasseres i søppelcontainerne må leilighetseieren selv sørge for å få bort transportert.

Det er ikke tillatt å sette fra seg søppel på fellesarealene.

7. HUSDYRHOLD

Det er tillatt å holde husdyr så som hund og katt i leilighetene. Forutsetningen er imidlertid at dyrene skjottes på en forsvarlig måte, og slik at de ikke er til sjenanse for øvrige sameiere. Ved klager avgjør styret om husdyrholdet må opphøre. Det er selvsagt ikke lov å holde husdyr som kan utgjøre en fare for andre.

Husdyrene må ikke etterlates alene i leilighetene hvis dette kan medføre sjenanse for andre.

Dyrene skal føres i bånd på fellesarealene. Eieren må likeledes påse at dyret ikke gjør fra seg på fellesarealene. I tilfelle dette skjer skal det fjernes umiddelbart. Videre forplikter eieren seg til å erstatte eventuelle skader som dyret måtte påføre så vel sameiets eiendom som en enkelt leilighetseiers eiendom.

8 BRUK AV FELLESAREAL UTVENDIG

Vegetasjon og beplantning

Det er kjøpt inn plenklipper som står fritt til og disponeres nede i sval gang ut forbi heisen, så hvis alle tar litt ansvar å klippe plenen ved behov (tar ca 15 min) så trenger vi ikke liste eller leie inn personell til og utføre den jobben.

Lugging av blomster bed kan tas på felles dugnadene eller vist den enkelte leieboer finner det for godt.

9. ANSVARFORHOLD

Leilighetseieren er ansvarlig for eventuelle skader på sameiets eiendom forårsaket ved uforsiktighet av eier selv eller personer som er på eiendommen på grunn av leilighetseieren (gjester, håndverkere med flere).

TILSTANDSRAPPORT

Stongvegen 167 A
4270 ÅKREHAMN



www.e3.no

Boligens tekniske tilstand:

Antall TG

0	TG 0	Ingen avvik
11	TG 1	Ingen vesentlige avvik
2	TG 2	Vesentlige avvik
0	TG 3	Store eller alvorlige avvik
0	TG iu	Ikke undersøkt

Utført av:

Takstmann

Harald Ingebrigtsen

Dato: 20/05/2026

Skjelavikvegen 47B

Haugesund 5515

91189172

takstmannhi@gmail.com



Dersom bygningsdelen kun har en tilstandsgrad og ikke er beskrevet, betyr det at det ikke er noen avvik i forhold til det som kan forventes. Alder tatt i betraktning.

Takstmannens utdypende vurdering av bygningsdeler med TG 2 og TG 3 finnes på siste siden(e) i denne rapporten.

Denne rapporten er gyldig i 12 mnd.

OM EIERSKIFTERAPPORT™

Rapporten er utarbeidet med utgangspunkt i BMTFs faglige rammeverk for tilstandsanalyse ved boligsalg, samt avhendingslova med tilhørende forskrift (tryggere bolighandel).

Som del av en overgangsordning benyttes NS 3600:2018 – Teknisk tilstandsanalyse ved omsetning av bolig som normativt grunnlag for struktur, begrepsbruk og fastsettelse av tilstandsgrader.

AVGRENSNING:

EIERSKIFTERAPPORT™ er godkjent av Byggmestrenes Takseringsforbund og kan kun benyttes av BMTF-sertifiserte takstmenn. Rapporten er spesielt godt egnet ved eierskifte av boliger. Rapporten erstatter ikke kjøpers undersøkelsesplikt eller selgers opplysningsplikt i henhold til lov om avhending av fast eiendom.

NIVÅ AV ANALYSEN:

Tilstandsanalysen utføres ved grundige visuelle observasjoner kombinert med undersøkelser, målinger, bruk av egnede instrumenter og registreringer. Dersom det er mistanke til høyt fuktnivå i vegger mot våtrom, eller i rom under terreng kan tilstandsanalysen omfatte destruktive inngrep som for eksempel hullboring i vegger.

Det kan utføres inngrep i vegg eller etasjeskillere ved bad og i rom under terreng for undersøkelse av fukt ved mistanke til alvorlige avvik. Alle bygningsdeler blir undersøkt, med stor vekt på de områdene som takstmannen, erfaringsmessig, kjenner som svake punkter. Selv om takstmannens analyser er svært grundig, kan det forekomme skjulte feil og mangler.

For bolig er referansenivået for de ulike rom og bygningsdeler gitt som krav til tilstandsgrad TG 1, det vil si uten skader og fagmessig riktig utført og i henhold til gjeldende lov/forskrift som gjelder for den aktuelle boligen der ikke tilleggene angir annet. Generelt er referansenivået byggeforskrifter som var gjeldende når bygningen/bygningsdelen ble byggesøkt.

LEVETIDSBETRAKTNINGER:

Når det refereres til levetid er dette basert på takstmannens erfaringstall og Byggforskserien 700.320 Intervaller for vedlikehold og utskifting av bygningsdeler, SINTEF Byggforsk.

Levetidsbetraktningene beregnes med hovedvekt på takstmannens skjønnsmessige vurdering av den enkelte bygningsdelens antatte gjenstående levetid. Dette avhenger også av forskjellige faktorer som kan gjøre seg gjeldende når det gjelder værforhold og bruk.

Levetiden vil variere noe dersom andre kriterier enn teknisk levetid, som for eksempel vedlikehold, estetikk, økonomi, sikkerhet, funksjon eller andre brukerønsker, er lagt til grunn.

VÆR OPPMERKSOM PÅ

Egenerklæringsskjema skal alltid legges frem for rapportansvarlig før tilstandsanalysen påbegynnes. Dersom egenerklæring ikke foreligger, vil dette komme tydelig frem på en av de siste sidene av rapporten under ovenstående overskrift.

Dersom det er lagt frem dokumentasjon av pågående byggesaker og/eller manglende ferdigattest, og/eller midlertidig brukstillatelse. Så vil også dette komme tydelig frem på en av de siste sidene av rapporten under samme overskrift som over.

KOSTNADSVURDERING VED TG3

Dersom det er angitt TG3 på en bygningsdel i denne rapporten, så vil det være angitt et antatt kostnadsoverslag over hva det vil koste å sette den i stand, uten å øke standarden.

PIPER OG ILDSTEDER:

Grundig undersøkelse av piper og ildsteder anbefales utført i samråd med offentlige godkjenningmyndigheter.

ELEKTRISK ANLEGG OG BRANNFØREBYGGENDE TILTAK:

Ved omsetning av bolig vil man ofte få endring i bruk av det elektriske anlegget. BMTF anbefaler på generelt grunnlag at en registrert elektroinstallatør foretar en kontroll av boliginstallasjon ved eierskifte.

Dette kan for eksempel være en rapport fra periodisk kontroll av boliginstallasjon i henhold til NEK 405-2, som omfatter kontroll av både det elektriske og det branntekniske anlegget.

MER OM TILSTANDSGRADENE I DENNE RAPPORTEN:

TG 0	TG 0 betyr at bygningsdelen ikke har noen avvik. * Det er ingen tegn til slitasje. * Dokumentert fagmessig godt utført. * Det er ingen merknader.
TG 1	TG1 betyr at bygningsdelen kan ha mindre avvik. * Som forventet i forhold til alder/bruksslitasje. * Strakstiltak anses ikke som nødvendig.
TG 2	TG 2 betyr at bygningsdelen kan ha vesentlige avvik. Eksempler på TG2 kan være at bygningsdelen er: * Feil utført. * Skadet, eller symptomer på skade. * Svært slitt. * Nedsatt funksjon. * Utgått på dato. * Kort gjenværende brukstid. * Det er behov for tiltak i nær fremtid. * Det er grunn til overvåkning av denne bygningsdelen.
TG 3	TG 3 betyr at bygningsdelen kan ha store eller alvorlige avvik. Eksempler på TG3 kan være at bygningsdelen er: * Har total funksjonssvikt * Fyller ikke lenger formålet * Er en fare for liv og helse Det er et akutt behov for tiltak, og/eller det er avvik fra lover eller forskrifter som gjelder for den aktuelle bygningsdelen eller byggverket.
TG iu	TG iu betyr at bygningsdelen ikke er undersøkt. Denne tilstandsgraden skal kun benyttes unntaksvis. Eksempler kan være: * Snødekket tak og krypekjeller uten inspeksjonsmulighet på tidspunktet for analysen * Bygningsdelen, arealet eller rommet er ikke tilgjengelig for inspeksjon på tidspunktet for analysen

Sjablonmessige kostnadsklasser ved TG3

Kostnadsklasse	Veiledende størrelsesorden i NOK
Lav kostnad	0 – 100 000
Middels kostnad	100 000 – 300 000
Høy kostnad	Mer enn 300 000

Kostnadsklassene er **sjablonmessige og veiledende**, og angir kun overordnet størrelsesorden.

De er **ikke pristilbud, ikke bindende og ikke knyttet til valgt løsning**. Endelig kostnad må avklares gjennom nærmere undersøkelser og tilbud fra fagperson.

EIENDOMSDATA:

Matrikkeldata:	Gnr:15, Bnr: 2117
Hjemmelshaver:	Odd Helge Mannes
Seksjonsnummer:	4
Festenummer:	
Andelsnummer:	
Byggeår:	2013
Tomt:	m ²
Kommune:	KARMØY

BEFARINGEN:

Oppdragsgiver:	Odd Helge Mannes
Befaringsdato:	19.5.2026
Fuktmåler benyttet:	Protimeter
Vann:	OFFENTLIG
Avløp:	OFFENTLIG
Adkomst:	OFFENTLIG

OM TOMTEN:

Felles eid opparbeidet tomt med parkering i garasje og på felles område

OM BYGGEMETODEN:

Flermannsbolig satt opp med bindingsverk og ytterkledning i tre. Flat takkonstruksjon med yttertekking av papp/sarnafilbelegg

OVERORDNET FAGLIG VURDERING AV EIENDOMMEN:

Leiligheten fremstår som i god stand. Det registreres ingen avvik som har umiddelbare behov for utbedring.

Avvik som er funnet på befaringsdagen står nærmere beskrevet under de aktuelle bygningsdelene. Ved avhending av eiendommen gjøres det oppmerksom på selgers opplysningsplikt og kjøpers undersøkelses plikt iht. Lov om avhending. For rapporter som gjelder leilighet i et sameie eller aksje/andelslag (borettslag) er undersøkelsene begrenset til innvendig i leiligheten og dennes tilleggsdel (boder/kott/altan eller lignende). Fellesarealer og felles bygningsmasse er ikke kontrollert.

ANNET:**DOKUMENTKONTROLL:**

Det er ikke fremvist dokumentasjon på leilighet på befaringstidspunkt.

BESKRIVELSE AV INNVENDIGE OVERFLATER (vegger, tak og gulv):

Leilighet har parkett på gulv, malte tak og vegger.

Baderom har fliser på gulv og vegg, malt tak.

Vaskerom har våtromsbelegg på gulv, malte tak og vegger.

FORMÅL MED ANALYSEN:

Tilstandsvurderingen er gjennomført for å avdekke eventuelle avvik og mangler ved boligen. Rapporten er utarbeidet i forbindelse med salg av den aktuelle eiendommen.

VESENTLIGE ENDRINGER ETTER BYGGEÅR:**FELLESKOSTNADER:**

AREALER OG ANVENDELSE:**Arealmåling**

Arealmålingene i denne rapporten er utført i samsvar med Norsk Standard NS 3940 slik målereglene var praktisert i bransjen på måletidspunktet. Arealer oppgis i hele kvadratmeter og gjelder for det tidspunkt rapporten er datert.

MÅLEVERDIG AREAL:

Ved arealmåling regnes ikke åpninger for trapper, heissjakter og lignende som del av etasjens areal. Rom må være fysisk tilgjengelige for å kunne måles. Rom kan være måleverdig etter NS 3940 selv om de ikke tilfredsstiller gjeldende byggeforskrifter eller krav til godkjent bruk.

Måleverdig areal etter NS 3940 er ikke det samme som godkjent oppholdsareal etter plan- og bygningslovgivningen.

AREALBEGREPER:

BRA-i: Internt bruksareal

BRA-e: Eksternt bruksareal

BRA-b: Innglasset balkong

TBA: Terrasse- og balkongareal

Arealer utenfor boenheten (BRA-e):

Arealer som ligger utenfor selve boenheten er kun inkludert som BRA-e basert på opplysninger fra eier om faktisk bruk. Det er ikke kontrollert om disse arealene rettslig tilhører boenheten eller om de er del av fellesareal. Slike arealer kan omdisponeres av borettslag/sameie, noe som kan påvirke boligens tilgjengelige bruksareal.

Fellesareal – rettslig avgrensning:

Ved arealmåling er det NS 3940 som legges til grunn. Standarden har en annen definisjon av fellesareal enn eierseksjonsloven. Dette kan innebære at arealer som er måleverdig etter NS 3940, ikke nødvendigvis følger boenheten rettslig.

Viktig merknad om måleregler:

Eventuelle arealavvik mellom ulike rapporter kan skyldes endringer i måleregler eller ulik standardpraktisering over tid, og er ikke nødvendigvis uttrykk for målefeil.

AREAL BOLIG:

Etasje:	BRA-i	BRA-e	BRA-b	TBA
1 etasje	81			8
Bod i garasjeanlegg		10		
SUM BYGNING	81	10		8
SUM BRA	91			

AREAL GARASJE/UTHUS:

Etasje:	BRA-i	BRA-e	BRA-b	TBA
SUM BYGNING				
SUM BRA				

BRA-i:

Vindfang, gang, bod, vaskerom, stue/kjøkken, 2 soverom og bad.

BRA-e:

Bod i garasje.

MERKNADER OM AREAL:**MERKNADER OM ANDRE BYGNINGSDELER:**

FORUTSETNINGER: (Værforhold, hindringer, etc.):

Referansenivå er forskrifter og byggeskikk som var gjeldende da bygget ble oppført.

Alle brukte boliger har slitasje, åpenbare og synlige feil og mangler behøver ikke å være beskrevet.

Normal slit og elde beskrives ikke.

Ved besiktigelsen blir det gjort stikkprøver med fuktindikator på erfaringsmessig utsatte plasser som våtsoner m.m. dersom disse er tilgjengelige. Eventuelle mangler blir da kommentert. Utstyr og innredninger er ikke funksjonstestet.

Opplysninger om årstall, utskiftninger/fornyelser av rom og bygningsdeler, samt forhold knyttet til vann og avløp, adkomstvei m.m. er i henhold til opplysninger gitt av rekvirent/eier/tilstedeværende, med mindre annet fremgår.

Arealene er oppmålt innvendig (BRA)

ANDRE MERKNADER:

TILSTEDE VED BEFARINGEN:

BYGGMESTER:

En BMTF-sertifisert takstmann er en byggmester eller tilsvarende fagperson med dokumentert minimum seks års erfaring fra analyse, reparasjon og oppføring av boliger. Takstmannen kan også være ansatt hos en byggmester eller et tilsvarende foretak. I slike tilfeller utarbeides rapporten under byggmesterens faglige ansvar, mens takstmannen fungerer som en selvstendig fagkyndig ressurs. Dette sikrer at rapporten bygger på riktig kompetanse og følger gjeldende faglige standarder.

INTEGRITET:

UAVHENGIG TAKSTMANN

Denne rapporten er utarbeidet av en uavhengig takstmann uten bindinger til andre aktører i eiendomsbransjen. Takstmannen har verken et ansettelsesforhold til, eller økonomisk interesse i sin oppdragsgivers virksomhet. For nærmere beskrivelse av kravene til takstmans integritet, se BMTFs etiske retningslinjer på www.BMTF.no

Ansvarlig for rapporten:

Harald Ingebrigtsen

Byggmester og Takstmann

20/05/2026

Harald Ingebrigtsen

1. Våtrom**1.1 Bad****TG 1** 1.1.1 Overflate vegger og himling

- Det er ikke påvist riss og sprekker.
- Det er ikke påvist sprekker i fuger.
- Det er ikke påvist bom (hulrom) under fliser.
- Det er ikke påvist fuktskader eller spor etter skadedyr.
- Det er ventilert som kan åpnes.

Baderom har fliser på vegg og slett malt tak.
Rommet inneholder seksjon med servant, dusjhjørne og vegghengt toalett med avrenningsspalte.
Rommet er ventilert via balansert ventilasjon og tilluft under dørbled.

Merknader:**TG 1** 1.1.2 Overflate gulv

- Det er ikke påvist riss og sprekker.
- Det er ikke påvist sprekker i fuger.
- Det er ikke påvist bom (hulrom) under fliser.
- Det er ikke påvist spor etter råteskade, muggvekst eller skadedyr.
- Det er påvist tilfredsstillende fall til sluket.
- Terskel er vurdert som tilfredsstillende.
- Det er påvist tilfredsstillende høydeforskjell fra toppen av sluket til toppen av membranen ved dørterskelen.
- Det er ikke påvist flekker eller andre skader.

Baderom har fliser på gulv.
Fall på gulv målt med laser og er ihht dagens krav.
Det registreres ingen bom under flis.

Merknader:**TG 2** 1.1.3 Membran, tettesjiktet og sluk

- Membranen er fra 2013
- Det er ikke påvist avvik i forhold til sluk, rørgjennomføringer, mansjetter eller klemring.
- Det er muligheter for å rengjøre sluk.
- Det er ikke påvist tegn på feil utførelse, feil materialvalg, skadelig fukt eller utettheter.
- Det er boret hull i tilstøtende rom eller fra undersiden. Se under.
- Det er fuktkontrollert med egnet fuktmåleverktøy. Se under.

Sluk og membran er fra byggeår 2013.
Det er synlig membran under klemring i sluk.
Det er ikke fremlagt dokumentasjon på utførte arbeider.
Det er tatt hull i tilstøtende rom for fuktmåling, og det ble ikke registrert avvik.

Vurdering:

Sluk- og membranløsningen fra 2013 har nå en alder hvor naturlig slitasje og usikkerhet rundt utførelse kan gi økt risiko. Synlig membran under klemring er positivt, men uten dokumentasjon kan kvaliteten på utførelsen ikke verifiseres. Hulltaking uten avvik er et godt tegn, men dette utelukker ikke mulige lokale svakheter i sluk/membranovergangen, som er et kritisk punkt i våtrom. Samlet vurderes forholdene til TG2.

Årsak:

Manglende dokumentasjon på utførelsen.
Naturlig aldring av membran og sluk fra 2013.
Kritisk bygningsdel med begrenset mulighet for full inspeksjon.

Risiko:

Risiko for svekket membran over tid.
Risiko for skjulte avvik i sluk/membranovergang.
Risiko for fuktinntrengning ved eventuelle svakheter i utførelsen.

Konsekvens:

Potensielle fuktskader i gulvkonstruksjon eller tilstøtende vegger.
Redusert levetid på våtrommet.

Anbefalt tiltak:

Innhente dokumentasjon dersom tilgjengelig.
Følge opp området jevnlig for tegn til fukt.
Vurdere ytterligere undersøkelser ved fremtidige arbeider som gir tilgang til konstruksjonen.

Merknader:**1.2 Vaskerom****TG 1** 1.2.1 Overflate vegger og himling

Det er ikke påvist riss og sprekker.
Det er ventiler som kan åpnes.

Vaskerom har malte slette tak og vegger.
Rommet inneholder utsklagsvask, varmtvannsbereder og opplegg for vaskemaskin.
Rommet er ventilert via balansert ventilasjon og tilluft under dørblad.
Det er kun gulvet i rommet som defineres som våtsone.

Merknader:**TG 1** 1.2.2 Overflate gulv

Det er ikke påvist riss og sprekker.
Det er påvist tilfredsstillende fall til sluket.
Terskel er vurdert som tilfredsstillende.
Det er påvist tilfredsstillende høydeforskjell fra toppen av sluket til toppen av membranen ved dørterskelen.
Det er ikke påvist flekker eller andre skader.

Vaskerom har våtromsbelegg på gulv. Våtromsbelegg er brettet opp langs vegg og klemt i sluk.
Tilstrekkelig fall på gulv ihht dagens krav.
Fremstår som i bra stand med normale bruksmerker ihht alder.

Merknader:

Membranen er fra 2013

Det er ikke påvist avvik i forhold til sluk, rørgjennomføringer, mansjetter eller klemring.

Det er muligheter for å rengjøre sluk.

Det er ikke påvist tegn på feil utførelse, feil materialvalg, skadelig fukt eller utettheter.

Arbeidet vurderes som fagmessig utført.

Det er ikke boret hull i tilstøtende rom eller fra undersiden. Se under.

Det er fuktkontrollert med egnet fuktmåleverktøy. Se under.

Plastsluk og våtromsbelegg fra 2013. Våtromsbelegg fungerer som tettesjikt i rommet og er beskrevet i forrige punkt. Det er ikke tatt hull i tilstøtende rom for fuktmåling, da aktuelt område vender mot yttervegg. Det er fuktmålt med indikator, ingen avvik.

Merknader:

2. Kjøkken

Vanninstallasjonen er fra 2013

Det er ikke påvist knirk, skader eller fuktskjolder på gulvet.

Det er ikke påvist fukt ved kjøleskap, vaskemaskin, varmtvannsbereder eller andre vanninstallasjoner.

Det er ikke påvist avvik i forhold til trykk i vannkran.

Det er ikke påvist avvik i forhold til avrenning fra avløp.

Det er ikke påvist symptomer på fukt og råte i nabokonstruksjoner.

Kjøkkenet har prefabrikkert innredning ny i 2013 med benkeplate i laminat. Integrerte hvitevarer. Servant med blandebatteri og ventilator med avtrekk til balansert ventilasjonsanlegg. Innredningen fremstår som hel og i god stand, med normale bruksmerker i henhold til alder. Teknisk tilstand på hvitevarer er ikke kontrollert. Fuktkontroll utført med fuktindikator ga ikke unormale fuktverdier i områder hvor det normalt er risiko for fuktvandring, herunder i underskap under vask, området rundt oppvaskmaskin og på gulv ved sokkellist.

Merknader:

3. Andre Rom

Øvrige rom i boligen fremstår i normalt god stand uten tegn til vesentlige skader eller mangler. Overflater, himlinger og innvendige bygningsdeler har normale bruksmerker i henhold til alder og bruk. Det ble ikke avdekket feil eller avvik som krever strakstiltak utover normalt vedlikehold.

Merknader:

4. Vinduer og ytterdører

Det er ikke påvist punkterte glass.

Det er ikke påvist avvik ved beslag, vannbord, omramming, karm eller ytre tetting.

Dører og vinduer vurderes som sikre mot vanninntrengning i konstruksjonen.

Leiligheten har vinduer og dører i tre fra byggeår. Vinduer og dører fremstår som i bra stand uten registrerte større avvik. Noe fuktmerker utvendig i nedre del på ytterdør. Overflater, beslag og funksjon vurderes som normale for alder. Mindre justeringer og jevnlig oppsmøring av vinduer og dører må påregnes

Merknader:

5. Balkonger, verandaer og lignende

Konstruksjonen vurderes som forsvarlig festet.
Det er ikke påvist svekkelser i forankring eller understøtting.
Vannavrenning vurderes som tilstrekkelig.
Oppkant mot vegg og dør vurderes som tilstrekkelig.
Det er ikke påvist nevneverdige skader i tettesjiktet.

Leilighet har terrasse med tilkomst fra stue. Terrassen er tekket med sarnafil med overlagte terrasselemmer. Rekkverk i glass og stål.

Terrasse fremstår som i bra stand.

Merknader:

6. VVS

TG 1 6.1 WC og innvendige vann- og avløpsrør

Innvendige vann og avløpsrør er fra 2013
Hovedstoppekranen er lokalisert og funksjonstestet.
Lekkasjevann i fordelerskap ledes til sluk.
Stakeluker og lufting vurderes som tilfredsstillende
Avløpskapasiteten vurderes som tilfredsstillende.
Lukt fra avløpssystemet vurderes som tilfredsstillende.
Materialet vurderes ikke som utgått på dato.
Det er WC med innebygget sisterner.
Det er spalte på innebygget sisterner for WC.

Leiligheten har vannrør og avløpsrør i plast fra byggeåret 2013. Fordelerskap for vannrør er plassert på vaskerom med spalte for synliggjøring av eventuelle lekkasjer. Toalettet er vegghengt og har synlig avrenningspalte

Merknader:

TG 2 6.2 Varmtvannsbereder

Varmtvannsbereder er fra 2013
Det er ikke påvist avdrypp og fuktskjolder ved bereder.
Berederens plassering er tilfredsstillende.
Berederen er lekkasjesikret.

Varmtvannsbereder fra 2013, ca. 200 liter, lokalisert på vaskerom.
Ingen synlige spor etter lekkasjer.

Vurdering:

Berederen har en alder på rundt 13 år, som nærmer seg øvre del av forventet levetid for varmtvannsberedere (typisk 15–20 år).

Selv om det ikke er registrert lekkasjer eller andre avvik, innebærer alderen en økende risiko for funksjonssvikt, særlig knyttet til tankkorrosjon og pakninger.

Plassering på vaskerom gir gode forhold for eventuell avrenning, men endrer ikke den tekniske vurderingen.

Bygningsdelen vurderes til TG2 på grunn av alder og økt risiko for fremtidig svikt.

Årsak:

Naturlig slitasje og materialtretthet over tid.

Bereder fra 2013 nærmer seg forventet levetid.

Risiko:

Risiko for lekkasje ved tank eller tilkoblinger.

Risiko for plutselig svikt grunnet alder.

Risiko for følgeskader dersom lekkasje ikke oppdages tidlig.

Konsekvens:

Potensielle vannskader på vaskerom ved lekkasje.

Behov for utskifting på sikt.

Anbefalt tiltak:

Vurdere utskifting av berederen innen rimelig tid.

Kontrollere sikkerhetsventil og tilkoblinger jevnlig.

Merknader:**TG 1** 6.3 Ventilasjon

Ventilasjonsanlegget var nytt i 2013

Boligen har balansert ventilasjon.

Det er ikke påvist fukt og mugg i filtre.

Tilluft, avtrekk og luftutveksling vurderes som tilfredsstillende.

Boligen er ventilert via balansert ventilasjonssystem. Inneklimaet fremsto som bra på befaringstidspunktet, og boligen vurderes som tilstrekkelig ventilert.

Merknader:**7. Elektrisk anlegg og samsvarserklæring****7.1 Elektrisk anlegg og samsvarserklæring**

Når det gjelder resultater fra det lokale el-tilsynet: Se eventuelt eiers egenerklæringsskjema.

Det elektriske anlegget ble installert i 2013

El. Anlegget er skjult og sikringsskaper inneholder automatsikringer. Sikringsskaper er ikke videre undersøkt da dette krever spesialkompetanse.

Undertegnede takstmann har ikke fagkompetanse/spesialkompetanse til å utføre kontroll av elektriske anlegg og elektriske installasjoner. Det stilles strenge krav til kompetanse for kontroll av elektriske anlegg.

Vurderingen av det elektriske anlegget er basert på visuell besiktigelse, opplysninger gitt av eier med eventuell tilhørende fremvist dokumentasjon, samt standard sjekklister (begrensede undersøkelser sammenlignet med godkjent elkontroll).

Merknader:

Vær oppmerksom på:

Egenerklæringsskjema er levert i forbindelse med oppdraget.
Det er fremlagt godkjente tegninger av boligen.

Tilleggsopplysninger:

Takstmannens vurdering ved TG2:

1.1.3 Bad Membran, tettesjiktet og sluk

TG2 – Sluk og membran fra 2013. Alder og manglende dokumentasjon gir økt usikkerhet, selv om hulltaking og fuktmåling ikke viste avvik.

6.2 Varmtvannsbereder

TG2 – Varmtvannsbereder fra 2013 nærmer seg forventet levetid og har økt risiko for lekkasje til tross for ingen synlige avvik.

Takstmannens vurdering ved TG3:

EGENERKLÆRINGSSKJEMA

Til orientering vil dette skjema være en del av salgsoppgaven

Meglerfirma	
Eiendomsmegler A	
Oppdragsnr.	
01260135	
Selger 1 navn	
Odd Helge Mannes	
Gateadresse	
Stongvegen 167A	
Poststed	Postnr
ÅKREHAMN	4270
Er det dødsbo?	
<input checked="" type="checkbox"/> Nei <input type="checkbox"/> Ja	
Avdødes navn	
Er det salg ved fullmakt?	
<input checked="" type="checkbox"/> Nei <input type="checkbox"/> Ja	
Hjemmelshavers navn	
Har du kjennskap til eiendommen?	
<input type="checkbox"/> Nei <input checked="" type="checkbox"/> Ja	
Når kjøpte du boligen?	
År	2013
Hvor lenge har du eid boligen?	
Antall år	12
Antall måneder	10
Har du bodd i boligen siste 12 måneder?	
<input checked="" type="checkbox"/> Nei <input type="checkbox"/> Ja	
I hvilket forsikringselskap har du tegnet villa/husforsikring?	
Forsikringselskap	if
Polise/avtalenr.	

Spørsmål for alle typer eiendommer

- 1 Kjenner du til om det er/har vært feil tilknyttet våtrommene, f.eks. sprekker, lekkasje, råte, lukt eller soppskader?
- Nei Ja

- 2 Kjenner du til om det er utført arbeid på bad/våtrom?
Svar
- 3 Kjenner du til om det er/har vært tilbakeslag av avløpsvann i sluk eller lignende?
 Nei Ja
- 4 Kjenner du til feil eller om har vært utført arbeid/kontroll på vann/avløp?
Svar
- 5 Kjenner du til om det er/har vært problemer med drenering, fuktinnslag, øvrig fukt eller fuktmerker i underetasje/kjeller?
 Nei Ja
- 6 Kjenner du til om det er/har vært utettheter i terrasse/garasje/tak/fasade?
 Nei Ja
Beskrivelse
- 7 Kjenner du til om det er/har vært problemer med ildsted/skorstein/pipe f.eks. dårlig trekk, sprekker, pålegg, fyringsforbud eller lignende?
 Nei Ja
- 8 Kjenner du til om det er/har vært f.eks. sprekker i mur, skjeve gulv eller lignende?
 Nei Ja
- 9 Kjenner du til om det er/har vært sopp/råteskader/insekter/skadedyr på eiendommen som rotter, mus, maur eller lignende?
 Nei Ja
Beskrivelse
- 10 Kjenner du til om det er/har vært skjeggkre i boligen?
 Nei Ja
- 11 Kjenner du til om det er/har vært utført arbeid på el-anlegget eller andre installasjoner (f.eks. oljetank, sentralfyr, ventilasjon)?
Svar
- 12 Kjenner du til om det er utført kontroll av el-anlegget og/eller andre installasjoner (f.eks. oljetank, sentralfyr, ventilasjon)?
 Nei Ja
Beskrivelse
- 13 Har du ladeanlegg/ladeboks for elbil i dag?
 Nei Ja
- 14 Kjenner du til om ufaglærte har utført arbeid som normalt bør utføres av faglærte, utover det som er nevnt tidligere (f.eks. drenering, murerarbeid, tømrerarbeid etc)?
 Nei Ja
- 15 Er det nedgravd oljetank på eiendommen?
 Nei Ja
- 16 Kjenner du til om det har vært utført arbeid på terrasse/garasje/tak/fasade?
Svar
- 17 Selges eiendommen med utleiedel, leilighet, hybel eller tilsvarende?
 Nei Ja
- 18 Kjenner du til om det er innredet/bruksendret/bygget ut i kjeller eller loft eller andre deler av boligen?
 Nei Ja
- 19 Kjenner du til forslag eller vedtatte reguleringsplaner, andre planer, nabovarsel eller offentlige vedtak som kan medføre endringer i bruken av eiendommen eller av dens omgivelser?
 Nei Ja

- 20 Kjenner du til om det foreligger påbud/heftelser/krav/manglende tillatelser vedrørende eiendommen?
 Nei Ja
- 21 Er det foretatt radonmåling?
 Nei Ja
- 22 Kjenner du til manglende brukstillatelse eller ferdigattest?
 Nei Ja
- 23 Kjenner du til om det foreligger skaderapporter/ tilstandsvurderinger eller utførte målinger?
 Nei Ja
- 24 Er det andre forhold av betydning ved eiendommen som kan være relevant for kjøper å vite om (f.eks. rasfare, tinglyste forhold eller private avtaler)?
 Nei Ja

Spørsmål for bolig i sameie/borettslag/boligaksjeselskap:

- 25 Kjenner du til om sameiet/laget/selskapet er involvert i tvister av noe slag?
 Nei Ja
- 26 Kjenner du til vedtak/forslag til vedtak om forhold vedr. eiendommen som kan medføre økte felleskostnader/økt fellesgjeld?
 Nei Ja
- 27 Kjenner du til om det er/har vært sopp/råteskader/insekter/skadedyr i sameiet/laget/selskapet (fellesareal eller i andre boliger) som rotter, mus, maur eller lignende?
 Nei Ja
- 28 Kjenner du til om det er/har vært skjeggkre i sameiet/laget/selskapet (fellesareal eller i andre boliger)?
 Nei Ja

Tilleggs kommentar

Jeg bekrefter at opplysningene er gitt etter beste skjønn. Jeg er kjent med at dersom jeg har gitt ufullstendige, uriktige eller misvisende opplysninger om eiendommen, vil forsikringselskapet kunne søke hel eller delvis regress for sine utbetalinger eller redusere sitt ansvar helt eller delvis, jfr. vilkår for boligselgerforsikring punkt 7.1 og forsikringsavtaleloven kapittel 4.

Jeg er orientert om mitt mulige ansvar som selger etter avhendingsloven, eventuelt etter kjøpsloven (aksjeboliger), og om forsikringsgiver sitt boligselgerforsikringstilbud.

Jeg er klar over at avtale om forsikring er bindende. Jeg er også klar over at premietilbudet først kan påberopes når boligen er solgt (budaksept). Premietilbudet som er gitt av megler er bindende for forsikringsgiver i 6 – seks – måneder fra oppdragsinngåelse med megler.

Etter dette vil premien og forsikringsvilkårene kunne justeres. Når premietilbudet ikke lenger er bindende for forsikringselskapet må egenerklæringsskjemaet signeres på nytt og eventuelle endringer påføres. Det vil da være forsikringspremien og forsikringsvilkårene på ny signeringsdato som legges til grunn.

Det kan ikke tegnes boligselgerforsikring ved følgende salg:

- mellom ektefeller eller slektninger i rett oppstigende eller nedstigenede linje, søsken, eller
- mellom personer som bor eller har bodd på boligeiendommen og/eller
- når salget skjer som ledd i sikredes næringsvirksomhet/er en næringseiendom
- etter at boligeiendommen er lagt ut for salg.
- ved salg av helårs- og fritidsbolig er det krav til at det foreligger tilstandsrapport i henhold til Forskrift til avhendingslova (tryggere bolighandel).

Forsikringselskapet kan ved skriftlig samtykke akseptere tegning av forsikring også i ovennevnte tilfeller.

Dersom forsikringselskapet ikke har gitt skriftlig samtykke, kan erstatningen bortfalle.

Ved oppgjørsoppdrag trer forsikringen i kraft når kontrakten er signert av begge parter, begrenset til siste 12 måneder før overtakelse.

Forøvrig oppfordrer selger potensielle kjøpere til å undersøke eiendommen grundig, jf avhendingsloven § 3-10 og kjøpsloven § 20 (aksjeboliger).

Gyldig forsikring forutsetter at det for helårs- og fritidsbolig foreligger tilstandsrapport som er i henhold til Forskrift til avhendingslova (tryggere bolighandel).

- Jeg ønsker boligselgerforsikring, og bekrefter å ha mottatt og lest forsikringsvilkårene og informasjonsbrosjyre til selger i forbindelse med kjøp av boligselgerforsikring. Forsikringen trer i kraft på det tidspunkt det foreligger en budaksept mellom partene, begrenset til tolv måneder før overtakelse. Ved oppgjørsoppdrag trer forsikringen i kraft når kontrakten er signert av begge parter, begrenset til siste 12 måneder før overtakelse. Jeg bekrefter med dette at eiendommen ikke er en næringseiendom, at den ikke selges som ledd i næringsvirksomhet eller mellom ektefeller eller slektninger i rett oppstigende eller nedstigende linje, søsken, eller mellom personer som bor eller har bodd på boligeiendommen. Gyldig forsikring forutsetter at det for helårs- og fritidsbolig foreligger tilstandsrapport som er i henhold til Forskrift til avhendingslova (tryggere bolighandel). Forsikringen er ugyldig dersom den tegnes i strid med forsikringsvilkårene. Jeg er innforstått med at eiendomsmeglere ikke har fullmakt til å gjøre unntak fra ovennevnte begrensninger. Jeg er oppmerksom på at 8% av total forsikringspremie er honorar til Söderberg & Partners.
- Jeg ønsker ikke boligselgerforsikring, men megler har tilbudt meg å kjøpe slik forsikring.
- Jeg kan ikke kjøpe boligselgerforsikring ihht vilkår.

NAME OF SIGNER	IDENTIFIER	TIME	ELECTRONIC ID
odd helge Mannes	3a709d208e11ed74ad2f2 3a1465df816f0077371	13.05.2026 19:04:35 UTC	Signer authenticated by One time code

- This is a PDF document digitally signed by IN Groupe's E-Signing service.
- The document's integrity is protected by signing and sealing the contents with a certificate issued to IN Groupe by a third party. Validating the signature confirms that the contents have not been modified since the time of signing.
- For more information about document formats, see <https://doc.ingroupe.com/developer>



Adresse Stongvegen 167A, 4270 ÅKREHAMN	
Dato for energimerking 19.05.2026	Merkenummer Energiattest-2026-297792
Bygningskategori Boligblokker	Bygningsnummer 300021517
Gårdsnummer 15	Bruksnummer 2117
Seksjonsnummer 4	Bruksenhetsnummer H0101

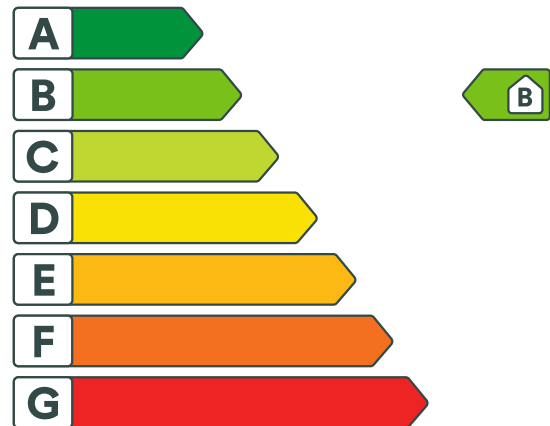

Energikarakteren

Energikarakteren angir hvor energieffektiv boligen er, inkludert oppvarmingsanlegget. Energikarakteren er beregnet ut fra den typiske energibruken for boligtypen. Beregningene er gjort ut fra normal bruk ved et gjennomsnittlig klima. Det er boligens energimessige standard og ikke bruken som bestemmer energikarakteren. Boligdata i denne attesten er beregnet ut fra opplysninger som er gitt av boligeier. Der opplysninger ikke er oppgitt, brukes typiske standardverdier for den aktuelle bygningstypen.



Boliginformasjon

Byggeår 2013	Bygningstype Leilighet
Bruksareal 85,0 m²	Oppvarmet bruksareal 85,0 m²
Oppvarmet etasje 4	Bygningsmateriale Tre
Oppvarming Elektrisitet, Varmepumpe	
Ventilasjon Balansert ventilasjon	



Energi

Beregnet vektet levert energi i normert klima er et nøkkeltall for å vurdere en bygnings energieffektivitet, der ulike energibærere (strøm, fjernvarme, varmepumpe) vektet ulikt.

Beregnet vektet levert energi i normert klima

Pr. KVM pr. år
102,38 kWh/m²

Beregnet levert energi i lokalt klima

Pr. KVM pr. år
96,25 kWh/m²

Totalt levert pr. år
8 181 kWh



Stongvegen 167A, 4270 ÅKREHAMN



Detaljering

Bygningsform Nei	Vegger Nei
Vindu Nei	Gulv Nei
Takkonstruksjon Nei	Ytterdører Nei
Energibruk Nei	Lekkasjetall Nei
Solceller Nei	



Stongvegen 167A, 4270 ÅKREHAMN



Tiltak

Brukertiltak

Tiltak 1: Luft kort og effektivt

Ikke la vinduer stå på gløtt over lengre tid. Luft heller kort og effektivt, da får du raskt skifta lufta i rommet og du unngår nedkjøling av gulv, tak og vegger.

Tiltak 2: Tiltak utendørs

Monter urbryter (koblingsur) på motorvarmeren slik at den ikke står på mer enn nødvendig. Skift til sparepærer. Sparepærer på 5, 7, 11, 15, og 20 W tilsvarer glødelamper på henholdsvis 25, 40, 60, 75 og 100 W, og de varer dessuten lenger, 8.000-15.000 timer mot 1.000-2.500 timer for glødelamper. Det kan monteres fotocelle på utebelysningen slik at det automatisk går av/på etter dagslyset/mørket. Eller det kan monteres bevegelsessensor slik at lyset kun går på ved bevegelse og slås av automatisk etter forhåndsinnstilt tid. For snøsmelteanlegg som kun er manuelt styrt av/på eller ift. lufttemperatur kan det installeres automatikk slik at snøsmelteanlegget både er temperatur- og nedbørsstyrt dvs. når det registreres nedbør og kulde samtidig.

Tiltak 3: Redusér innnetemperaturen

Ha en moderat innnetemperatur, for hver grad temperatursenkning reduseres oppvarmingsbehovet med 5 %. Mennesker er også varmekilder; jo flere gjester – desto større grunn til å dempe varmen. Ha lavere temperatur i rom som brukes sjelden eller bare deler av døgnet. Montér tetningslister rundt trekkfulle vinduer og dører (kan sjekkes ved bruk av myggspiral/røyk eller stearinlys). Sett ikke møbler foran varmeovner, det hindrer varmen i å sirkulere. Trekk for gardiner og persienner om kvelden, det reduserer varmetap gjennom vinduene.

Tiltak 4: Velg hvitevarer med lavt forbruk

Når du skal kjøpe nye hvitevarer så velg et produkt med lavt strømforbruk. Produktene deles inn i energiklasser fra A til G, hvor A er det minst energikrevende. Mange produsenter tilbyr nå varer som går ekstra langt i å være energieffektive. A+ og det enda bedre A++ er merkinger som har kommet for å skille de gode fra de ekstra gode produktene.

Tiltak 5: Spar strøm på kjøkkenet

Ikke la vannet renne når du vasker opp eller skyller. Bruk kjeler med plan bunn som passer til platen, bruk lokk, kok ikke opp mer vann enn nødvendig og slå ned varmen når det har begynt å koke. Slå av kjøkkenventilatoren når det ikke lenger er behov. Bruk av microbølgeovn til mindre mengder mat er langt mer energisparende enn komfyren. Tin frossenmat i kjøleskapet. Kjøøl - og frys skal avrimes ved behov for å hindre unødvendig energibruk og for høy temperatur inne i skapet / boksen (nye kjølekap har ofte automatisk avriming). Fjern støv på kjøleribber og kompressor på baksiden. Slå av kaffetraker når kaffen er ferdig traktet og bruk termos. Oppvaskmaskinen har innebygde varmeelementer for oppvarming av vann og skal kobles til kaldvannet, kobles den til varmtvannet øker energibruken med 20 - 40 % samtidig som enkelte vaske - og skylleprosesser foregår i feil temperatur.

Tiltak 6: Bruk varmtvann fornuftig

Bytt til sparedusj hvis du ikke har. For å finne ut om du bør bytte til sparedusj eller allerede har sparedusj kan du ta tiden på fylling av ei vaskebøtte; nye sparedusjer har et forbruk på kun 9 liter per minutt. Ta dusj i stedet for karbad. Skift pakning på dryppende kraner. Dersom varmtvannsberederen har nok kapasitet kan temperaturen i berederen reduseres til 70gr.

Tiltak 7: Følg med på energibruken i boligen

Gjør det til en vane å følge med energiforbruket. Les av måleren månedlig eller oftere for å være bevisst energibruken. Ca halvparten av boligens energibruk går til oppvarming.

Tiltak 8: Vask med fulle maskiner

Fyll opp vaske- og oppvaskmaskinen før bruk. De fleste maskiner bruker like mye energi enten de er fulle eller ikke.

Tiltak 9: Slå el.apparater helt av

Elektriske apparater som har stand-by modus trekker strøm selv når de ikke er i bruk, og må derfor slås helt av.

Tiltak 10: Slå av lyset og bruk sparepærer

Slå av lys i rom som ikke er i bruk. Utnytt dagslyset. Bruk sparepærer, spesielt til utelys og rom som er kalde eller bare delvis oppvarmet.

Tiltak utendørs

Tiltak 11: Termostat- og nedbørsstyring av snøsmelteanlegg

Snøsmelteanlegget er kun manuelt styrt, eller styres kun etter lufttemperatur. Det installeres automatikk slik at snøsmelteanlegget både er temperatur- og nedbørsstyrt. Det kan være i form av en temperatur- og snøføler i bakken, med temperatur - og fuktføler i luften. Snøsmelteanlegget aktiveres kun ved behov dvs. når det registreres nedbør og kulde samtidig.

Tiltak 12: Montere urbryter på motorvarmer

Det monteres urbryter (koblingsur) på motorvarmeren slik at den ikke står på mer enn nødvendig.

Tiltak 13: Montere automatikk på utebelysning

Det kan monteres fotocelle på utebelysningen slik at det automatisk går av/på etter dagslyset/mørket. Eller det kan monteres bevegelsessensor slik at lyset kun går på ved bevegelse og slås av automatisk etter forhåndsinnstilt tid.

Tiltak 14: Skifte til sparepærer på utebelysning

Sparepærer på 5, 7, 11, 15, og 20 W tilsvarer glødelamper på henholdsvis 25, 40, 60, 75 og 100 W. Sparepærer gir like mye lys som vanlige glødelamper, men bruker bare rundt 20% av energien. De varer dessuten lenger, 8.000-15.000 timer mot 1.000 - 2.500 timer for glødelamper.

Tiltak på elektriske anlegg

Tiltak 15: Temperatur- og tidsstyring av panelovner

Evt. eldre elektriske varmeovner uten termostat skiftes ut med nye termostatregulerte ovner med tidsstyring, eller det ettermonteres termostat / spareplugg på eksisterende ovn. Dersom mange ovner skiftes ut bør det vurderes et system hvor temperatur og tidsinnstillinger i ulike rom i boligen styres fra en sentral enhet.

Tiltak 16: Tidsstyring av elektrisk gulvvarme / takvarme

For gulvvarme eller takvarme med styringsenhet m/termostat kan det vurderes utskiftning til ny styringsenhet med kombinert termostat- og tidsstyring. Dersom mange slike styringsenheter og/eller panelovner skiftes ut bør det vurderes et system hvor temperatur og tidsinnstillinger i ulike rom i boligen styres fra en sentral enhet. Merk at flere vanlige typer termostater også har mulighet for tidsstyring i form av aktivering av programfunksjonsknapp bak deksel, se medfølgende bruksanvisning.



Om grunnlaget for energimerket

Enova er ansvarlig for energimerkeordningen. Energimerket beregnes på grunnlag av oppgitte opplysninger om boligen. For informasjon som ikke er oppgitt, brukes typiske standardverdier for den aktuelle bygningstypen fra tidsperioden den ble bygd i. Beregningsmetodene for energikarakteren baserer seg på NS 3031.

<https://www.enova.no/energimerking>



Spørsmål om energiattesten

Spørsmål om energiattesten, energimerkeordningen eller gjennomføring av energieffektivisering og tilskuddsordninger kan rettes til Enova Svarer.

For ytterligere råd og veiledning om effektiv energibruk se våre nettsider.

<https://www.enova.no>

Boligkjøperforsikring

Hvis din nye bolig har skjulte feil kan dette koste deg både tid og penger.

Dine fordeler

- Unngå bekymring og stress
- Spar verdifull tid
- Få advokatkostnadene dekket

Med vår boligkjøperforsikring er du i trygge hender hvis du oppdager feil eller mangler ved boligen du har kjøpt. Forsikringen gir deg tilgang på hjelp fra advokater, saksbehandlere og jurister som er spesialiserte på eiendomskjøp. De står klare til å hjelpe deg i fem år etter overtagelse – uten at du trenger å bekymre deg for egne og eventuelle idømte saksomkostninger.

Få hjelpen du trenger!

- **Når:** Du kjøper forsikringen når du kjøper en brukt bolig. Da gjelder avhendingsloven.
- **Hvor:** Hos eiendomsmegler senest ved kontraktsmøte.
- **Hvordan:** Krysses av i kjøpekontrakten. Forsikringsbevis og vilkår sendes per e-post.

Forsikringen er meglet frem av Söderberg & Partners og er plassert hos Gar-Bo Försäkring AB..

*Det tas forbehold om pris- og vilkårsendringer.

Hva koster forsikringen?

Forsikringspremien trekkes i oppgjøret.

Borettslagseiendom: kr 8 900

Seksjonert eiendom/
aksjebolig: kr 11 900

Enebolig/fritid/tomt: kr 18 900

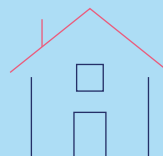

soderbergpartners.no/eiendom

Forbrukerinformasjon om budgivning



Sist oppdatert med virkning fra 1. juli 2025, i forbindelse med ikrafttredelse av endringer i eiendomsmeglingsloven.

Informasjonen er utarbeidet av Forbrukerrådet, Advokatforeningen ved Lovutvalget for eiendomsmegling, Eiendom Norge og Norges Eiendomsmeglerforbund, på grunnlag av bl.a. eiendomsmeglingsloven § 6-8.

Nedenfor gis en oversikt over de retningslinjer som anbefales ved budgivning på eiendommen. Avslutningsvis gis også en kort oversikt over de viktigste rettsreglene tilknyttet budgivning.

Før det legges inn bud på eiendommen oppfordres budgiver til å sette seg inn i all relevant informasjon om eiendommen, herunder salgsoppgave og tilstandsrapport.

GJENNOMFØRING AV BUDGIVNING:

1. Alle bud skal inngis skriftlig til megler, som formidler disse videre til selger. Med skriftlige bud menes også elektroniske meldinger som e-post og SMS når informasjonen i disse er tilgjengelig også for ettertiden. Kravet til skriftlighet gjelder også budforhøyelser, og motbud (bud fra selger), aksept eller avslag fra selger. Før formidling av bud til selger skal megler innhente gyldig legitimasjon og signatur fra budgiver. Kravet til legitimasjon og signatur er oppfylt for budgivere som benytter e-signatur som f.eks. BankID eller MinID.

2. Et bud bør inneholde eiendommens adresse (eventuelt gnr/bnr), kjøpesum, budgivers kontaktinformasjon, finansieringsplan, akseptfrist, overtakelsesdato og eventuelle forbehold som for eksempel usikker finansiering, salg av nåværende bolig ol. Normalt vil ikke et bud med forbehold bli akseptert før forbeholdet er avklart. Konferer gjerne med megler før bud inngis.

3. Megler skal legge til rette for en forsvarlig avvikling av budrunden. I forbrukerforhold (dvs. der selger er forbruker) skal megleren ikke formidle bud med kortere akseptfrist enn kl. 12.00 første virkedag etter siste annonserte visning. Etter denne fristen bør budgivere ikke sette en kortere akseptfrist enn at megler har mulighet til, så langt det er nødvendig, å orientere selger, budgivere og øvrige interessenter om bud og forbehold. Dersom bud inngis med en frist som åpenbart er for kort til at megleren kan avvikle budrunden på en forsvarlig måte som sikrer selger og interessenter et tilstrekkelig grunnlag

for sine handlingsvalg, vil megler fraråde budgiver å stille slik frist.

4. Megler skal ikke formidle bud med forbehold om at budet eller forbehold i budet skal holdes skjult (hemmelig) for andre budgivere og interessenter.

5. Megleren vil uoppfordret gi sin vurdering av det enkelte bud overfor selger, når budet er gitt innenfor fristene i punkt 3.

6. Megleren skal, så langt det er nødvendig og mulig, holde budgiverne skriftlig orientert om mottatte bud, herunder budets størrelse, forbehold og akseptfrist. Megler skal så snart som mulig bekrefte skriftlig overfor budgivere at budene deres er mottatt. For øvrig vil megler, på forespørsel fra andre, opplyse om aktuelle bud på eiendommen, herunder relevante forbehold.

7. Kopi av budjournal skal gis til kjøper og selger uten ugrunnet opphold etter at handel er kommet i stand. Dersom det er viktig for budgiver å bevare sin anonymitet, bør budet formidles gjennom fullmektig.

8. Etter at handel har kommet i stand, eller dersom en budrunde avsluttes uten at handel er kommet i stand, kan en budgiver kreve kopi av budjournalen i anonymisert form.

VIKTIGE AVTALERETTSLIGE FORHOLD:

1. Det eksisterer ingen angrerett ved salg/kjøp av fast eiendom.

2. Når et bud er inngitt til megler og innholdet i budet er formidlet til selger (slik at selger har fått kunnskap om budet), kan budet ikke kalles tilbake. Budet er da bindende for budgiver frem til akseptfristens utløp, med mindre budet før denne tid avslås av selger eller budgiver får melding om at eiendommen er solgt til en annen. Man bør derfor ikke gi bud på flere eiendommer samtidig dersom man ikke ønsker å kjøpe flere enn en eiendom.

3. Selger står fritt til å forkaste eller akseptere ethvert bud, og er for eksempel ikke forpliktet til å akseptere høyeste bud.

4. Når en aksept av et bud har kommet frem til budgiver innen akseptfristens utløp er det inngått en bindende avtale.

5. Husk at et eventuelt bud fra selger til kjøper (såkalte «motbud»), avtalerettslig er et bindende tilbud som medfører at det foreligger en avtale om salg av eiendommen dersom budet i rett tid aksepteres av kjøper.



BUDSKJEMA

STONGVEGEN 167A, 4270 ÅKREHAMN

Gnr. 15, Bnr. 2117, Snr. 4 i Karmøy kommune.
Oppdragsnr: 01260135 Daniel Gård, +47 466 23 945

UNDERTEGNEDE INNGIR FØLGENDE BUD PÅ OVERNEMNTE EIENDOM:

Kjøpesum kr

FINANSIERINGSPLAN

Undertegnede er kjent med at selger står fritt til å godta eller å forkaste ethvert bud. Likeledes er undertegnede klar over at budet er bindende for meg/oss når det kommer til selgers kunnskap. Handelen er juridisk bindende for begge parter dersom budet aksepteres innen akseptfristen. Undertegnede er kjent med at bud kan kreves fremlagt av kjøper ref. regler for budgivning.

Låneinstitusjon

Referanse

Ønsket
overtagelsesdato

Nåværende bud er bindende for undertegnede til og med den overtagelsesdato
(Budet er bindende til kl 16.00 denne dag, hvis annet klokkeslett ikke er angitt).

kl

Eventuelle
forbehold

Kopi av legitimasjon

Navn

Adresse

Postnr/sted

E-post

Telefon

Personnr.

Signatur/
sted/dato



Boligmegling til toppkarakter